

Bransjeregnskapet for Yrkesskadeforsikringer pr. 31. desember 2015

Innholdsfortegnelse

0.	Innledning	side	3
1.	Bransjeregnskapet pr. 31. desember 2015	side	6
1.1	<i>Bruttoregnskapet pr. 31. desember 2015</i>	side	6
1.2	<i>Brutto avviklingsresultat i 2015</i>	side	8
1.3	<i>Utviklingen av de forsikringstekniske bruttoavsetninger i løpet av 2015</i>	side	10
2.	Forsikringstekniske bruttoresultater og brutto avviklingsresultater mv. for regnskapsårene 1991–2015	side	15
2.1	<i>Forsikringstekniske bruttoresultater</i>	side	15
2.2	<i>Brutto avviklingsresultater</i>	side	21
2.3	<i>Brutto erstatningsavsetning</i>	side	26
2.4	<i>Estimert NAV-refusjon pr. regnskapsår</i>	side	29
3.	Opptjente bruttopremier, anslåtte brutto erstatningskostnader og skadeprosenter	side	31
3.1	<i>Opptjente bruttopremier – Samlet og pr. forsikret</i>	side	31
3.2	<i>Anslåtte brutto erstatningskostnader – Samlet og pr. forsikret</i>	side	34
3.3	<i>Anslåtte brutto skadeprosenter</i>	side	41
	Oversikt over tabell- og figurvedleggene	side	45
A.	Utviklingstrekk – Brutto erstatningskostnader for Yrkesskadeforsikringer	side	49
B.	Utviklingstrekk – Brutto erstatningskostnader for Yrkessulykkesforsikringer	side	68
C.	Utviklingstrekk – Brutto erstatningskostnader for Yrkessykdomsforsikringer	side	83
D.	Forsikringsrelaterte brutto driftskostnader	side	98
E.	Beregningsteknisk brutto investeringsavkastning mv.	side	101
F.	Inflasjonkorreksjon av opptjente bruttopremier og brutto erstatningskostnader	side	104

Oversikt over grunnlagsdata

- G. Forsikringstekniske bruttoresultater for regnskapsårene 1991–2015 side 115
- H. Forsikringstekniske bruttoavsetninger ved utløpet av regnskapsårene 1991–2015 side 128
- I. Grunnlagsdata for hovedbransjen Yrkesskedeforsikringer 1991–2015 side 135
- J. Grunnlagsdata for delbransjen Yrkesulykkesforsikringer 1994–2015 side 147
- K. Grunnlagsdata for delbransjen Yrkessykdomsforsikringer 1994–2015 side 159

0. Innledning

Bransjeregnskapet som presenteres i den foreliggende rapporten er i all hovedsak basert på regnskapsdata og risikostatistikk fra følgende forsikringsselskap:

- Gjensidige Forsikring ASA
- If Skadeforsikring NUF
- Tryg Forsikring NUF
- SpareBank1 Skadeforsikring AS
- KLP Skadeforsikring AS
- Oslo Pensjonsforsikring AS (grunnlagsdata for skadeårgangene 2002–2015)
- Protector Forsikring ASA (grunnlagsdata for skadeårgangene 2004–2015)
- DNB Livsforsikring AS (grunnlagsdata for skadeårgangene 2008–2015)
- Storebrand Livsforsikring AS (grunnlagsdata for skadeårgangene 2008–2015)
- Den tidligere porteføljen til Sjøtrygdgruppen Gjensidig Skadeforsikringsselskap (grunnlagsdata for skadeårgangene 1991–2006)
- Den tidligere porteføljen til DNB Livsforsikring AS (grunnlagsdata for skadeårgangene 2002–2004)
- Den tidligere porteføljen til Unison Forsikring ASA (grunnlagsdata for skadeårgangene 2008–2014)

Når det gjelder grunnlagsdataene for den tidligere porteføljen til DNB Livsforsikring AS har disse med virkning fra og med regnskapsår 2005 blitt håndtert av Gjensidige Forsikring ASA. Gjensidige Forsikring ASA har med virkning fra regnskapsår 2009 også håndtert den tidligere porteføljen til Sjøtrygdgruppen Gjensidig Skadeforsikringsselskap. Porteføljen som opprinnelig ble tegnet av Unison Forsikring ASA, håndteres av SpareBank 1 Skadeforsikring AS.

Hvis det tas høyde for bruttopremiene som tegnes av alle forsikringsselskap som er aktive i det norske markedet for yrkesskadeforsikringer, utgjør markedsandelene til selskapene som omfattes av bransjeregnskapet pr. 31. desember for 2015 til sammen 79,3 prosent, jf. premie-dataene som innrapporteres til Yrkesskadeforsikringsforeningen.

De forannevnte forsikringsselskap har alle nedlagt et betydelig arbeid med å fremskaffe og tilrettelegge et omfattende datagrunnlag. Rapporten er utarbeidet av Finanstilsynet.¹

I bransjeregnskapet som presenteres i rapporten, er det benyttet enkelte forenklede forutsetninger. En viktig forutsetning er at det ses bort fra all yrkesskadeforsikring relatert til skadeårgang 1990 og tidligere skadeårganger. I denne sammenheng skal det påpekes at det er flere grunner til at 1991 har blitt valgt som basisår for bransjeregnskapet:

- Da lov om yrkesskadeforsikring ble innført i 1990, var det allerede en rekke bedrifter som hadde opprettet yrkesskadeforsikringer for sine ansatte. For de fleste av disse bedriftene ble de gjeldende kontrakter fornyet med premie beregnet etter ny tariff først ved hovedforfall (i 1990). Forsikringsdekningene kunne frem til dette hovedforfallet

¹ I arbeidet med de tidligere rapportene om bransjeregnskapet for yrkesskadeforsikring har Det tekniske beregningsutvalg for avsetningsmetoder mv. i skadeforsikring (Beregningsutvalget) som ble oppnevnt av Finanstilsynet (Kredittilsynet) i oktober 1993, blitt benyttet som en referansegruppe. Beregningsutvalget ble imidlertid oppløst i desember 2015 som en følge av avviklingen av regelverket om minstekrav til forsikringstekniske avsetninger i skadeforsikring.

være spredt på en lang rekke bransjer (ansvarsforsikringer, bedriftsforsikringer, trygghetsforsikringer mv.). Det ville derfor i ettertid ha vært vanskelig å skille ut hva som var lovpålagt yrkesskade forut for fornyelsen av forsikringsavtalene (i 1990).

- Standarderstatningene ble først innført i 1991. I 1990 hadde skadelidte krav på den høyeste erstatning av det som fulgte av yrkesskadeforsikringsloven og erstatning beregnet etter vanlige regler for personskadeerstatning.
- Refusjonen til Arbeids- og velferdsetaten (tidligere Rikstrygdeverket) ble først innført i 1991 med de konsekvenser den fikk for premie- og erstatningsnivået.

Videre skal det påpekes at fordelingen av premier, betalte erstatninger, forsikringstekniske avsetninger mv. mellom delbransjene Yrkesulykkesforsikringer og Yrkessykdomsforsikringer ikke er ført lenger tilbake enn til regnskapsår/skadeårgang 1994. Bakgrunnen for dette er at den fordelingen av bl.a. premier og erstatningsavsetninger mellom de to delbransjene som i 1999/2000 ble gjort i ettertid, uansett ikke kunne bli helt eksakt og i enda mindre grad hvis man hadde gått lenger tilbake i tid enn 1994.

Fra og med rapporten vedrørende bransjeregnskapet pr. utløpet av 2003 har det kun blitt fokusert på det forsikringstekniske bruttoregnskapet, mens det i tidligere rapporter ble redegjort for både det forsikringstekniske bruttoregnskapet og det forsikringstekniske egenregningsregnskapet. Bakgrunnen for denne nedprioriteringen av det forsikringstekniske egenregningsregnskapet er bl.a. at det over tid har vist seg vanskelig å holde fast ved at det ikke skal foretas endringer i disse regnskapene for tidligere regnskapsår. Dette skyldes bl.a. at det i enkelte selskaper har blitt tegnet retrospektive reassuranseavtaler eller på annen måte blitt foretatt endringer som innebærer at de forsikringstekniske egenregningsregnskaper som er presentert i tidligere rapporter ikke lenger er helt dekkende.

I kapittel 1 presenteres hovedstørrelser fra bransjeregnskapet for 2015. Denne presentasjonen omfatter oversikter over forsikringsteknisk bruttoresultat og brutto avviklingsresultat i 2015 samt utviklingen av de forsikringstekniske bruttoavsetninger i løpet av 2015. Oversikten over de forsikringstekniske bruttoavsetninger omfatter imidlertid bare brutto premieavsetning og brutto erstatningsavsetning.

Kapittel 2 inneholder mer summariske oversikter der de forsikringstekniske bruttostørrelsene for regnskapsårene 1991–2015 vurderes samlet. Disse oversiktene omfatter også oversikter over bl.a. de påløpne brutto skadeposter for regnskapsårene 1991–2015.

I kapittel 3 gis oversikter over utviklingen av opptjente bruttopremier og anslåtte brutto erstatningskostnader (både samlet og pr. forsikret) samt oversikter over utviklingen av anslåtte brutto skadeposter. Oversiktene omfatter hele perioden 1991–2015.

I vedleggene A–K gis det mer detaljert informasjon om enkelte sentrale utviklingstrekk i perioden 1991–2015. Vedleggene omfatter både tabeller og figurer og dekker bl.a. følgende forhold:

- Utviklingen av anslagene på brutto erstatningskostnader for de enkelte skadeårganger, herunder hvordan dette anslaget er fordelt mellom betalte bruttoerstatninger, brutto RBNS-avsetninger og brutto IBNR-avsetninger. Det gis separate oversikter for hoved-

bransjen Yrkesskadeforsikringer og de to delbransjene Yrkesulykkesforsikringer og Yrkessykdomsforsikringer.

- Utviklingen av de beregnede forsikringsrelaterte brutto driftskostnader.
- Utviklingen av beregningsteknisk brutto investeringsavkastning.
- En fullstendig oversikt over grunnlagsdataene for rapporten om bransjeregnskapet (for alle deltakende selskaper sett under ett).

Innledningsvis skal også følgende presiseres:

- I tallmaterialet som presenteres i denne rapporten, er det med et par unntak ikke tatt høyde for endringene i regelverket for forsikringstekniske avsetninger i skadeforsikring hva angår avsetning for indirekte skadebehandlingskostnader og konsekvensene av denne regelverksendringen.² Dette innebærer at opplysninger om betalte bruttoerstatninger og brutto erstatningsavsetninger (og dermed også brutto erstatningskostnader) som presenteres i rapporten, i all hovedsak vil være eksklusive hhv. indirekte skadebehandlingskostnader og avsetning for indirekte skadebehandlingskostnader. I avsnittene 1.1 og 1.3 blir det imidlertid illustrert hvilken effekt den forannevnte regelverksendringen har på hhv. det tekniske bruttoregnskapet for 2015 og brutto erstatningsavsetning ved utløpet av 2014 og 2015, jf. også tabellene for 2011–2015 i vedleggene G og H. Det presiseres at den anvendte metodikken for fastsettelse av samlede forsikringsrelaterte brutto driftskostnader er den samme som i tidligere rapporter.
- Det ble for noen år siden avdekket at selskapene som leverer grunnlagsdata til bransjeregnskapet, har hatt en noe ulik praksis når det gjelder håndteringen av erstatningskostnader og driftskostnader samt erstatningsavsetninger relatert til Yrkesskadeforsikringsforeningen (YFF). For å rette opp dette forholdet har disse størrelsene blitt skilt ut og vil heretter bli rapportert på egne linjer i det tekniske bruttoregnskapet og oversiktene over samlede forsikringstekniske bruttoavsetninger. Beløpene er imidlertid relativt beskjedne sammenliknet med de samlede brutto erstatningskostnader og brutto erstatningsavsetninger. Erstatningskostnadene og driftskostnadene relatert til YFF blir derfor rapportert under ett. Endringen gjelder alle årganger (1991–2015) og vil påvirke tabellene som presenteres i kapitlene 1 og 2 samt vedleggene G og H. Endringen vil imidlertid ikke påvirke presentasjonen av risikostatistikken i kapittel 3 samt vedleggene A til C og I til K.

² Kravet til avsetning for indirekte skadebehandlingskostnader er for hovedbransjen Yrkesskadeforsikringer satt til 4 prosent av denne bransjens brutto erstatningsavsetning (eksklusiv avsetning for indirekte skadebehandlingskostnader).

1. Bransjeregnskapet pr. 31. desember 2015

1.1 Bruttoregnskapet pr. 31. desember 2015

I tabell 1.1 gis en oversikt over det forsikringstekniske bruttoresultatet for regnskapsåret 2015 sett under ett for alle skadeforsikringsselskapene som bidrar med grunnlagsdata til bransjeregnskapet.

Tabell 1.1. Forsikringsteknisk bruttoresultat for regnskapsåret 2015. Mill. kr.

	Yrkesskade- forsikringer	Yrkesulykkes- forsikringer	Yrkessykdoms- forsikringer
Opptjente bruttopremier	2 240,3	1 707,1	533,2
Beregningsteknisk brutto investeringsavkastning ¹⁾	129,4	92,5	36,9
Renteinntekter på NAV-andelen av betalte bruttoerstatninger	3,1	2,6	0,5
Påløpne bruttoerstatninger, ekskl. YFF	- 527,7	- 492,5	- 35,3
Herav:			
Anslåtte bruttoerstatninger	- 1 674,0	- 1 332,4	- 341,7
Brutto avviklingsresultat	1 166,6	858,9	307,7
Indirekte skadebehandlingskostnader ²⁾	- 20,3	- 18,9	- 1,4
Påløpne bruttoerstatninger for YFF	- 24,4	- 2,4	- 21,9
Forsikringsrelaterte brutto driftskostnader ³⁾	- 347,2	- 262,9	- 84,3
Forsikringsteknisk bruttoresultat	1 473,6	1 044,4	429,1

1) Dette er en beregningsteknisk størrelse, jf. kommentaren på side 7.

2) Posten utgjør 4 prosent av påløpne bruttoerstatninger eksklusiv indirekte skadebehandlingskostnader.

3) Eksklusiv indirekte skadebehandlingskostnader.

Det forsikringstekniske bruttoregnskapet for hovedbransjen Yrkesskadeforsikringer viser et overskudd i 2015 på 1 473,6 mill. kr, noe som utgjør 65,8 prosent av årets opptjente bruttopremie. Overskuddet er markert høyere enn i 2014 (1 040,7 mill. kr) og 2013 (714,4 mill. kr).

I delbransjen Yrkesulykkesforsikringer er det forsikringstekniske overskuddet på bruttobasis 1 044,4 mill. kr (61,2 prosent av delbransjens opptjente bruttopremie), mens overskuddet i delbransjen Yrkessykdomsforsikringer utgjør 429,1 mill. kr (80,5 prosent av delbransjens opptjente bruttopremie).

For både hovedbransjen Yrkesskadeforsikringer og de to delbransjene har de positive avviklingsresultatene i stor grad bidratt til de positive forsikringstekniske bruttoresultatene i 2015.

I hovedbransjen Yrkesskadeforsikringer er de opptjente bruttopremiene 98,9 mill. kr eller 4,2 prosent lavere i 2015 enn i 2014. (Det er de samme selskapene som bidrar med grunnlagsdata i 2015 som i 2014.)

De anslåtte brutto erstatningskostnader (eksklusiv YFF og indirekte skadebehandlingskostnader) i 2015 er 164,5 mill. kr eller 8,9 prosent lavere enn i 2014³ for hovedbransjen sett under ett. I delbransjen Yrkesulykkesforsikringer er de anslåtte bruttoerstatningskostnader 111,5 mill. kr (7,7 prosent) lavere, mens nedjusteringen i delbransjen Yrkessykdomsforsikringer beløper seg til 53,0 mill. kr (13,4 prosent).

Av de samlede forsikringsrelaterte brutto driftskostnader, eksklusiv indirekte skadebehandlingskostnader, på 347,2 mill. kr er 75,7 prosent allokert til delbransjen Yrkesulykkesforsikringer, mens de resterende 24,3 prosent er allokert til delbransjen Yrkessykdomsforsikringer. De samlede brutto driftskostnader, eksklusiv indirekte skadebehandlingskostnader, utgjør 15,5 prosent av de samlede bruttopremier. Hvis brutto driftskostnader alternativt beregnes med utgangspunkt i de opptjente bruttopremier eksklusive det à priori forventede NAV-bidraget (dvs. i prosent av 10/22-deler av de opptjente bruttopremier oppgitt i tabell 1.1), gir dette en kostnadsprosent på 34,1 (prosent) for hovedbransjen Yrkesskadeforsikringer sett under ett. Det presiseres at summen av postene indirekte skadebehandlingskostnader og forsikringsrelaterte brutto driftskostnader (eksklusiv indirekte skadebehandlingskostnader) i tabell 1.1 er lik de samlede forsikringsrelaterte brutto driftskostnader som rapporteres i tabell D.2 i vedlegg D. Beløpene som rapporteres i vedlegg D, er beregnet som produktet av forsikringsrelaterte driftskostnader pr. forsikret (jf. tabell D.1) og antall forsikrede (jf. tabell 3.1.A).

I forbindelse med bransjeregnskapet for 2014 ble det foretatt en ny revisjon av den omfattende kostnadsundersøkelsen fra 2001. Den forrige revisjonen fant sted i 2010. Resultatene fra den nye revisjonen indikerte at justeringene av anslaget på brutto driftskostnader pr. forsikret som hadde blitt foretatt i perioden fra 2010 til 2013 (og som i hovedsak var basert på endringene i konsumprisindeksen), antakelig hadde undervurdert den reelle kostnadsøkningen i denne perioden. Det ble i den sammenheng bl.a. vist til at økt konkurranse medfører høyere vekst i salgskostnadene. På den annen side dempes veksten i oppgjørskostnadene som følge av effektivisering. Samlet sett ble det registrert en betydelig økning i anslaget på brutto driftskostnader pr. forsikret fra 207 kroner i 2013 til 228 kroner i 2014. For 2015 er brutto driftskostnader pr. forsikret anslått til 234 kroner, jf. oversiktene i vedlegg D.

Ved stipuleringen av beregningsteknisk brutto investeringsavkastning er summen av brutto premieavsetning og brutto erstatningsavsetning, inkl. erstatningsavsetningen for YFF og avsetningen for indirekte skadebehandlingskostnader, benyttet som beregningsgrunnlag.⁴ Den forsikringstekniske rente som er anvendt på dette beregningsgrunnlaget, er den samme som den rente som har blitt benyttet ved beregningen av allokert investeringsavkastning, jf. oversikten i vedlegg E. Av samlet beregningsteknisk brutto investeringsavkastning på 129,4 mill. kr er 71,5 prosent tilordnet delbransjen Yrkesulykkesforsikringer, mens de resterende 28,5 prosent er tilordnet delbransjen Yrkessykdomsforsikringer.

I denne sammenheng skal det påpekes at størrelsen beregningsteknisk brutto investeringsavkastning strengt tatt bare har mening i de tilfeller der skadeforsikringselskapene ikke avgir noe av den tegnede bruttoforretning til sine gjenforsikrere. I de tilfeller der selskapene avgir deler av den tegnede forretning, noe som er tilfelle for de aktuelle selskap, vil ikke selskapene forvalte gjenforsikringsandelen av hhv. brutto premieavsetning og brutto erstatningsavsetning. Størrelsen beregningsteknisk brutto investeringsavkastning er imidlertid innarbeidet i det for-

³ Sammenlikningen er foretatt mot 2014-tall slik disse ble vurdert ved utløpet av 2014.

⁴ Beregningsgrunnlaget settes lik gjennomsnittet av disse størrelsene slik disse er fastsatt ved hhv. utgangen av regnskapsåret og utgangen av foregående regnskapsår.

sikringstekniske bruttoregnskapet slik at malen for dette regnskapet så langt det er mulig skal gjenspeile malen for det tekniske regnskapet for skadeforsikringsselskaper, jf. § 4-4 i forskrift 16. desember 1998 nr. 1241 om årsregnskap m.m. for forsikringsselskaper.

5

Ifølge gjeldende praksis skal skadeforsikringsselskapene overføre den andelen som NAV-refusjonen utgjør av de betalte bruttoerstatninger i et gitt regnskapsår til Arbeids- og velferds-etaten (tidligere Rikstrygdeverket) innen 1. mars i det etterfølgende regnskapsår. Siden det må betales renter på dette beløpet for perioden 1. januar – 1. mars (i det etterfølgende regnskapsår), vil selskapene i gjennomsnitt ha renteinntekter av den forvaltede NAV-refusjonen i et halvt år, noe det er tatt høyde for i bransjeregnskapet. I beregningen av disse renteinntektene benyttes den samme forsikringstekniske rente som ved beregningen av allokert investeringsavkastning, jf. vedlegg E. Av tabell 1.1 fremgår det at renteinntektene på NAV-andelen av de betalte bruttoerstatninger utgjør 3,1 mill. kr for regnskapsåret 2015. Av dette beløpet er 82,8 prosent relatert til betalte bruttoerstatninger for yrkesulykker, mens de resterende 17,2 prosent gjelder betalte bruttoerstatninger for yrkessykdommer.

De anslåtte brutto erstatningskostnader for hovedbransjen Yrkesskadeforsikringer er i 2015 lavere enn de opptjente bruttopremier. Tilsvarende gjelder for delbransjene Yrkesulykkesforsikringer og Yrkessykdomsforsikringer. For hovedbransjen Yrkesskadeforsikringer sett under ett er anslått brutto skadeprosent 77,4 for regnskapsåret 2015. På grunn av det positive avviklingsresultatet på bruttobasis er den påløpne brutto skadeprosenten vesentlig lavere enn dette (24,6 (prosent)), jf. tabell 1.2.

Anslått brutto skadeprosent i delbransjene Yrkesulykkesforsikringer og Yrkessykdomsforsikringer er hhv. 80,5 og 67,4. I delbransjene Yrkesulykkesforsikringer og Yrkessykdomsforsikringer medfører de markerte avviklingsgevinstene at påløpt brutto skadeprosent er vesentlig lavere – hhv. 29,0 og 10,7 (prosent).

Tabell 1.2. *Brutto skadeprosenter for regnskapsår 2015. Prosent.*

	Yrkesskade- forsikringer	Yrkesulykkes- forsikringer	Yrkessykdoms- forsikringer
Anslått brutto skadeprosent ¹⁾	77,4	80,5	67,4
Påløpt brutto skadeprosent ²⁾	24,6	29,0	10,7

1) Beregnet med basis i anslåtte brutto erstatningskostnader, inklusiv indirekte skadebehandlingskostnader og anslåtte bruttoerstatningskostnader relatert til YFF.

2) Beregnet med basis i påløpne brutto erstatningskostnader, inklusiv indirekte skadebehandlingskostnader og påløpne bruttoerstatningskostnader relatert til YFF.

1.2 *Brutto avviklingsresultat i 2015*

Av tabell 1.1 fremgår det at den samlede avviklingsgevinsten på bruttobasis for regnskapsår 2015 utgjør 1 666,6 mill. kr for skadeårgangene 1991–2014 sett under ett. I tabell 1.3 nedenfor er det vist hvorledes avviklingsresultatet er fordelt på disse skadeårgangene – både for hovedbransjen Yrkesskadeforsikringer og de to delbransjene.

⁵ Denne forskriften har blitt erstattet av forskrift 18. desember 2015 nr. 1775 om årsregnskap for skadeforsikringsselskaper.

Tabell 1.3. Brutto avviklingsresultat i 2015 fordelt på skadeårgangene 1991–2014. Mill. kr.

Skadeårgang	Yrkesskedeforsikring	Yrkesulykke	Yrkessykdom
1991	– 0,0	4,5	– 4,5
1992	0,9	2,3	– 1,4
1993	– 9,3	– 7,8	– 1,4
1994	4,5	5,0	– 0,5
1995	– 1,6	0,2	– 1,9
1996	7,1	11,4	– 4,3
1997	7,9	9,8	– 1,9
1998	17,6	– 3,6	21,2
1999	14,4	4,4	10,1
2000	1,6	– 2,9	4,5
2001	9,1	9,6	– 0,5
2002	28,2	11,5	16,7
2003	28,7	12,3	16,4
2004	39,9	25,8	14,1
2005	23,1	30,1	– 7,0
2006	51,5	37,9	13,7
2007	117,6	94,8	22,8
2008	130,0	112,3	17,7
2009	133,5	99,1	34,3
2010	191,2	148,0	43,2
2011	123,6	116,0	7,6
2012	123,8	78,6	45,2
2013	103,7	71,1	32,6
2014	19,5	– 11,4	30,9
I alt	1 166,6	858,9	307,7

Av tabellen fremgår bl.a. følgende:

- I hovedbransjen Yrkesskedeforsikringer er det registrert avviklingsgevinster for alle skadeårganger med unntak av årgangene 1993 og 1995. De største avviklingsgevinstene er relatert til årgangene 2007–2013. For disse årgangene utgjør avviklingsgevinstene til sammen 923,4 mill. kr.
Avviklingstapet for årgangene 1993 og 1995 er beskjedne og utgjør til sammen kun 10,9 mill. kr.
- I delbransjen Yrkesulykkesforsikringer er det registrert avviklingsgevinster for alle skadeårganger med unntak av årgangene 1993, 1998, 2000 og 2014.
De største avviklingsgevinstene gjelder årgangene 2007–2013 med et samlet positiv avviklingsresultat på 719,9 mill. kr.
For de fire årgangene med avviklingstap utgjør tapet i alt 25,7 mill. kr.

- I delbransjen Yrkessykdomsforsikringer er det registrert avviklingstap for årgangene 1991–1997 samt 2001 og 2005. Det samlede tapet for disse årgangene er relativt beskjedent og utgjør kun 23,4 mill. kr. De største avviklingsgevinstene gjelder årgangene 2009, 2010 og 2012–2014. De samlede gevinster for disse årgangene beløper seg til 186,2 mill. kr.

Avviklingsresultatet for regnskapsår 2015 er også illustrert i figur 1.1.

Figur 1.1. Brutto avviklingsresultat i 2015 fordelt på delbransjene Yrkesulykkesforsikringer og Yrkessykdomsforsikringer. Skadeårgangene 1991–2014. Mill. kr.

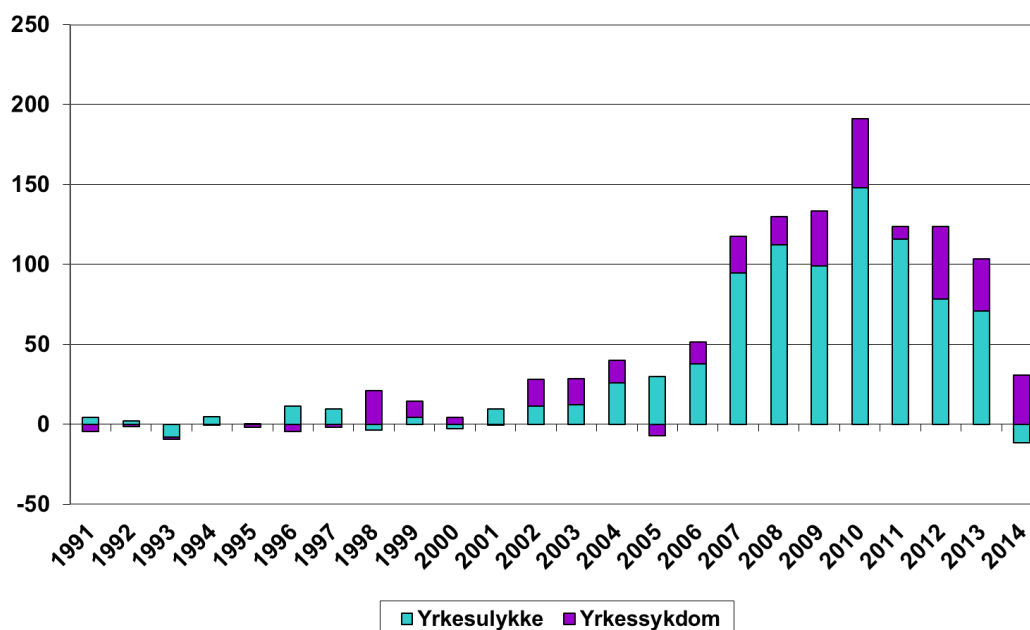

1.3 Utviklingen av de forsikringstekniske bruttoavsetninger i løpet av 2015

Utviklingen i de forsikringstekniske bruttoavsetninger relatert til hovedbransjen Yrkesskadeforsikringer fra utløpet av 2014 til utløpet av 2015 er vist i tabell 1.4.A.

Tabell 1.4.A. Forsikringstekniske bruttoavsetninger pr. 31. desember i 2014 og 2015. Hovedbransjen Yrkesskadeforsikringer. Mill. kr.

	Pr. 31.12.2014	Pr. 31.12.2015
Brutto premieavsetning	657,2	626,0
Brutto erstatningsavsetning, eksklusiv avsetning for YFF og indirekte skadebehandlingskostnader	16 169,6	15 171,3
Brutto erstatningsavsetning for YFF	81,6	100,2
Avsetning for indirekte skadebehandlingskostnader	646,8	606,9
Forsikringstekniske bruttoavsetninger	17 555,1	16 504,4

Av tabell 1.4.A fremgår det bl.a. at de samlede forsikringstekniske bruttoavsetninger ble redusert med 1 050,7 mill. kr (6,0 prosent) fra utløpet av 2014 til utløpet av 2015. Videre

fremgår det at selskapenes samlede brutto erstatningsavsetninger, eksklusiv avsetning for YFF og indirekte skadebehandlingskostnader, i løpet av 2015 ble redusert med 998,3 mill. kr (6,2 prosent).

Tilsvarende oversikter over utviklingen av de forsikringstekniske avsetninger i løpet av 2015 for delbransjene Yrkesulykkesforsikringer og Yrkessykdomsforsikringer er gitt ved tabellene 1.4.B og 1.4.C nedenfor.

*Tabell 1.4.B. Forsikringstekniske avsetninger pr. 31. desember i 2014 og 2015.
Delbransjen Yrkesulykkesforsikringer. Mill. kr.*

	Pr. 31.12.2014	Pr. 31.12.2015
Brutto premieavsetning	494,6	473,1
Brutto erstatningsavsetning, eksklusiv avsetning for YFF og indirekte skadebehandlingskostnader	11 624,6	10 843,2
Brutto erstatningsavsetning for YFF	8,2	10,0
Avsetning for indirekte skadebehandlingskostnader	465,0	433,7
Forsikringstekniske bruttoavsetninger	12 592,3	11 760,1

De samlede forsikringstekniske bruttoavsetninger relatert til delbransjen Yrkesulykkesforsikringer ble redusert med 832,2 mill. kr (6,7 prosent) i løpet av 2015. I samme periode var reduksjonen i brutto erstatningsavsetning, eksklusiv avsetningen for YFF og indirekte skadebehandlingskostnader, 781,4 mill. kr (6,7 prosent) i denne delbransjen.

*Tabell 1.4.C. Forsikringstekniske avsetninger pr. 31. desember i 2014 og 2015.
Delbransjen Yrkessykdomsforsikringer. Mill. kr.*

	Pr. 31.12.2014	Pr. 31.12.2015
Brutto premieavsetning	162,6	152,9
Brutto erstatningsavsetning, eksklusiv avsetning for YFF og indirekte skadebehandlingskostnader	4 545,0	4 328,0
Brutto erstatningsavsetning for YFF	73,4	90,2
Avsetning for indirekte skadebehandlingskostnader	181,8	173,2
Forsikringstekniske bruttoavsetninger	4 962,9	4 744,3

I delbransjen Yrkessykdomsforsikringer ble de samlede forsikringstekniske bruttoavsetninger redusert med 218,6 mill. kr (4,4 prosent) i løpet av 2015. I samme periode var reduksjonen i brutto erstatningsavsetning, eksklusiv avsetningen for YFF og indirekte skadebehandlingskostnader, 217,0 mill. kr (4,8 prosent) i denne delbransjen.

En samlet oversikt over de forsikringstekniske bruttoresultater for regnskapsårene 1991–2015 er gitt i vedlegg G.

Utfyllende oversikter over utviklingen gjennom perioden 1991–2015 i de forsikringstekniske bruttoavsetninger relatert til hovedbransjen Yrkesskadeforsikringer med tilhørende delbransjer er gitt i vedlegg H.

Boks 1. Definisjoner mv. av størrelsene anslåtte og påløpne brutto erstatningskostnader.

Anslåtte brutto erstatningskostnader og påløpne brutto erstatningskostnader

Begrepene anslåtte brutto erstatningskostnader (anslått brutto skadeprosent) og påløpne brutto erstatningskostnader (påløpt brutto skadeprosent) anvendes gjentatte ganger i den foreliggende rapporten om bransjeregnskapet for Yrkesskadeforsikringer. Nedenfor blir det gitt noen definisjoner av og kommentarer til disse begrepene.

Anslåtte brutto erstatningskostnader

Med anslåtte brutto erstatningskostnader for et gitt skadeår (og på et gitt betraktningstidspunkt) menes summen av betalte bruttoerstatninger for skader inntruffet i løpet av skadeåret og de brutto erstatningsavsetninger som er foretatt for å dekke skader som er inntruffet i løpet av skadeåret men som på betraktningstidspunktet ennå ikke er oppgjort av forsikringsselskapet. De sistnevnte skader inndeles vanligvis i to grupper:

- skader som er meldt til forsikringsselskapet, men der behandlingen av skadesaken ennå ikke er avsluttet i forsikringsselskapet (de såkalte RBNS-skader),
- skader som er inntruffet men ennå ikke meldt til forsikringsselskapet (de såkalte IBNR-skader).

Anslaget på brutto erstatningskostnader for et gitt skadeår blir oppdatert etterhvert som forsikringsselskapet får mer informasjon om den aktuelle skadeårgangen. Ved utarbeidningen av slike anslag benytter selskapet som regel informasjon fra flere kilder, herunder bl.a. erfaringene fra tidligere skadeårganger, kunnskap om forhold som vil påvirke utviklingen av gjennomsnittlig (brutto) erstatningsbeløp eller erstatningsbeløpene relatert til spesielle typer av skader som faller inn under den aktuelle skadeforsikringsbransje mv.

Med anslått brutto skadeprosent for et gitt skadeår (og på et gitt betraktningstidspunkt) menes skadeårets anslåtte brutto erstatningskostnader regnet i prosent av opptjent bruttopremie for den samme årgangen. Anslått brutto skadeprosent vil bli oppdatert i takt med oppdateringen av de anslåtte brutto erstatningskostnader.

Påløpne brutto erstatningskostnader

Med påløpne brutto erstatningskostnader for et gitt regnskapsår menes summen av følgende størrelser:

- de bruttoerstatninger som er betalt i løpet av regnskapsåret uavhengig av hvilket skadeår disse bruttoerstatningene er relatert til,
- brutto erstatningsavsetningene for alle skader som er inntruffet innen utløpet av regnskapsåret (uavhengig av i hvilket skadeår skaden har inntruffet) men som ved utløpet av regnskapsåret ennå ikke er oppgjort av forsikringsselskapet, fratrukket brutto erstatningsavsetningene for alle skader som var inntruffet ved utløpet av foregående regnskapsår (uavhengig av i hvilket skadeår skaden hadde inntruffet) men som på det tidspunktet ikke var oppgjort av forsikringsselskapet.

Boks 1 (forts.).

De påløpne brutto erstatningskostnader for et gitt regnskapsår vil bli fastsatt en gang for alle og vil – i motsetning til de anslåtte brutto erstatningskostnader – ikke være gjenstand for (årlige) oppdateringer.

Med påløpt brutto skadeprosent for et gitt regnskapsår menes regnskapsårets påløpte brutto erstatningskostnader regnet i prosent av opptjent bruttopremie for regnskapsåret. Også den påløpte brutto skadeprosent (for gitt regnskapsår) vil være fastsatt en gang for alle.

Sammenhengen mellom anslåtte og påløpne brutto erstatningskostnader

En finere inndeling av de komponenter som til sammen utgjør de påløpne brutto erstatningskostnader er følgende:

- (1) de bruttoerstatninger som er betalt i løpet av regnskapsåret for skader inntruffet i løpet av regnskapsåret,
- (2) de bruttoerstatninger som er betalt i løpet av regnskapsåret for skader inntruffet før det aktuelle regnskapsåret,
- (3) brutto erstatningsavsetninger for skader som er inntruffet i løpet av regnskapsåret og som ved utløpet av regnskapsåret ennå ikke er oppgjort av forsikringsselskapet,
- (4) brutto erstatningsavsetninger for skader som er inntruffet før det aktuelle regnskapsåret og som ved utløpet av regnskapsåret ennå ikke er oppgjort av forsikringsselskapet,
- (5) brutto erstatningsavsetninger for alle skader som var inntruffet ved utløpet av foregående regnskapsår (uavhengig av i hvilket skadeår skaden hadde inntruffet) men som på det tidspunktet ikke var oppgjort av forsikringsselskapet.

Av dette følger:

- De påløpne brutto erstatningskostnader for det aktuelle regnskapsår er lik summen av postene (1)–(4) fratrukket post (5).
- De anslåtte brutto erstatningskostnader slik dette anslaget utarbeides ved utløpet av det aktuelle regnskapsåret er lik summen av postene (1) og (3).
- Brutto avviklingsresultat for det aktuelle regnskapsår defineres som post (5) fratrukket summen av postene (2) og (4).

For det aktuelle regnskapsår gir dette videre følgende definisjonssammenheng:

- Påløpne brutto erstatningskostnader er lik anslåtte brutto erstatningskostnader fratrukket brutto avviklingsresultat.

Hvis avviklingsresultatet er positivt, vil de påløpne brutto erstatningskostnader være mindre enn de anslåtte brutto erstatningskostnader (slik dette anslaget fremkommer ved utløpet av det aktuelle regnskapsåret).

Hvis avviklingsresultatet er negativt, vil de påløpne brutto erstatningskostnader være større enn de anslåtte brutto erstatningskostnader (slik dette anslaget fremkommer ved utløpet av det aktuelle regnskapsåret).

2. Forsikringstekniske bruttoresultater og brutto avviklingsresultater mv. for regnskapsårene 1991–2015

2.1 Forsikringstekniske bruttoresultater

I tabell 1.1 foran er det vist til at forsikringsselskapene som bidrar med grunnlagsdata til bransjeregnskapet, har et positivt forsikringsteknisk bruttoresultat på til sammen 1 473,6 mill. kr i 2015. Dette er det største årlige bruttoresultatet som er registrert så lenge arbeidet med bransjeregnskapet har pågått. Etter de svake forsikringstekniske bruttoresultater i perioden fra 1997 til 2005 har bruttoresultatene blitt kraftig forbedret i løpet av årene 2006–2015.

En samlet oversikt over de forsikringstekniske bruttoresultater i hvert av årene 1991–2015 er gitt i tabell 2.1.

Tabell 2.1. Forsikringsteknisk bruttoresultat 1991–2015. Mill. kr.

Regnskapsår	Yrkesskadeforsikring	Yrkesulykke	Yrkessykdom
1991	– 54,3	–	–
1992	– 21,9	–	–
1993	43,4	–	–
1994	220,7	88,8	132,0
1995	338,1	158,8	179,3
1996	152,5	– 117,7	270,2
1997	– 437,2	– 436,0	– 1,2
1998	– 921,3	– 781,9	– 139,4
1999	– 1 026,2	– 923,9	– 102,3
2000	– 290,7	– 288,8	– 1,8
2001	– 29,8	– 25,2	– 4,7
2002	22,1	189,8	– 167,8
2003	– 577,5	– 76,2	– 501,3
2004	– 378,4	– 162,2	– 216,2
2005	– 197,3	– 160,3	– 37,0
2006	164,0	168,2	– 4,2
2007	200,0	251,1	– 51,1
2008	709,0	317,7	391,3
2009	456,4	101,6	354,8
2010	398,1	191,4	206,7
2011	990,9	664,2	326,7
2012	782,7	258,6	524,1
2013	714,4	465,0	249,4
2014	1 048,1	672,0	376,1
2015	1 473,6	1 044,4	429,1
Sum 1994–2015	3 812,2	1 599,4	2 212,7
Sum 1991–2015	3 779,4	–	–

Av tabellen fremgår det at selskapene for regnskapsårene 1991–2015 sett under ett har erfart et samlet forsikringsteknisk bruttoresultat på 3 779,4 mill. kr. Dette betyr at de negative resultatene for regnskapsårene 1997–2001 samt årene 2003–2005 har blitt dekket inn av de positive forsikringstekniske bruttoresultatene for de 10 siste regnskapsårene. For de sistnevnte regnskapsårene er det samlede forsikringstekniske bruttoresultatet ca. 6,9 mrd. kr.

Tabellen viser også hvorledes det forsikringstekniske bruttoresultatet for hovedbransjen Yrkesskadeforsikringer er fordelt mellom de to delbransjene Yrkesulykkesforsikringer og Yrkessykdomsforsikringer. Denne fordelingen omfatter imidlertid ikke regnskapsårene 1991–1993. Delbransjen Yrkesulykkesforsikringer har i perioden 1994–2015 et samlet positivt bruttoresultat på 1 599,4 mill. kr, mens delbransjen Yrkessykdomsforsikringer har et samlet positivt bruttoresultat for regnskapsårene sett under ett på 2 212,7 mill. kr. Det er til dels store forskjeller mellom de to delbransjene hva angår (det relative) nivået på det forsikringstekniske bruttoresultatet i de enkelte regnskapsår.

Når det gjelder det samlede tekniske bruttoresultatet for hovedbransjen Yrkesskadeforsikringer og delbransjen Yrkesulykkesforsikringer, skal det påpekes at de opptjente bruttopremier i perioder ikke har vært tilstrekkelige til å dekke de påløpne brutto erstatningskostnader. Dette gjelder spesielt for regnskapsårene 1997–2000 og 2003–2005, der kombinasjonen av følgende forhold bidro til at de negative utslagene ble særlig store:

- Et markert fall i brutto premieinntekter sammenliknet med nivået i regnskapsårene 1994 og 1995. (Dette forholdet er ikke relevant for regnskapsårene 2003–2005.)
- En sterk økning i de påløpne brutto erstatningskostnader bl.a. som følge av store negative avviklingsresultater.

Som en konsekvens av de ovennevnte forhold økte påløpt brutto skadeprosent for hovedbransjen Yrkesskadeforsikringer fra et nivå på ca. 75–103 ½ for regnskapsårene 1991–1996 via ca. 160 i regnskapsår 1997 til 225–230 for regnskapsårene 1998 og 1999, jf. tabell 2.2.A.

Fra 1999 til 2002 falt imidlertid påløpt brutto skadeprosent fra ca. 230 til ca. 115. Dette skyldtes for det første en markert økning i de opptjente bruttopremier i løpet av de tre årene og for det andre betydelig lavere avviklingstap i regnskapsårene 2000 og 2001 (og i noe mindre grad i 2002) enn i regnskapsårene 1998 og 1999. I regnskapsårene 2003 og 2004 var imidlertid påløpt brutto skadeprosent høyere enn i 2002 – i hovedsak som følge av de store avviklingstapene i disse to årene, mens påløpt brutto skadeprosent i perioden 2005–2007 lå noe under nivået fra 2002. I årene 2008–2010 lå påløpt brutto skadeprosent mellom 86 ½ og 88, dvs. ca. 20 prosentpoeng lavere enn i 2007. Fra 2010 til 2011 falt påløpt brutto skadeprosent med drøyt 21 prosentpoeng først og fremst som følge av betydelige avviklingsgevinster i 2011. Som følge av store avviklingsgevinster i 2012 og 2013 viste påløpt brutto skadeprosent kun en beskjeden økning fra 2011 (66,1 prosent) til 2013 (70,9 prosent). De meget store avviklingsresultater i 2014 og 2015 har medført en ytterligere reduksjon i påløpt brutto skadeprosent – fra 70,9 i 2013 til hhv. 53,6 i 2014 og 24,6 i 2015.

Tabell 2.2.A. *Opptjente bruttopremier og påløpne brutto erstatningskostnader¹⁾. Mill. kr. Påløpne brutto skadeprosenter. Hovedbransjen Yrkesskadeforsikringer.*

Regnskapsår	Opptjente bruttopremier	Påløpne brutto erstatningskostnader	Påløpne brutto skadeprosenter
1991	836,3	805,8	96,4 pst
1992	1 020,4	1 056,2	103,5 pst
1993	1 075,0	1 051,5	97,8 pst
1994	1 058,2	898,9	84,9 pst
1995	1 016,0	761,6	75,0 pst
1996	896,3	807,4	90,1 pst
1997	802,9	1 283,5	159,9 pst
1998	820,3	1 849,6	225,5 pst
1999	904,3	2 087,1	230,8 pst
2000	1 110,2	1 673,4	150,7 pst
2001	1 364,5	1 674,2	122,7 pst
2002	1 740,3	2 000,0	114,9 pst
2003	1 985,6	2 712,5	136,6 pst
2004	2 096,0	2 566,9	122,5 pst
2005	2 247,3	2 550,2	113,5 pst
2006	2 328,1	2 398,7	103,0 pst
2007	2 495,9	2 705,5	108,4 pst
2008	2 648,8	2 324,4	87,8 pst
2009	2 675,1	2 318,2	86,7 pst
2010	2 583,1	2 256,4	87,4 pst
2011 ²⁾	2 558,8	1 690,8	66,1 pst
2012 ²⁾	2 524,9	1 729,5	68,5 pst
2013 ²⁾	2 373,0	1 683,0	70,9 pst
2014 ²⁾	2 339,2	1 253,9	53,6 pst
2015 ²⁾	2 240,3	552,1	24,6 pst
Sum 1991–2015	43 740,8	42 691,3	97,6 pst

1) Påløpne brutto erstatningskostnader omfatter påløpne brutto erstatningskostnader relatert til Yrkesskadeforsikringsforeningen (YFF).

2) Påløpne brutto erstatningskostnader omfatter indirekte skadebehandlingskostnader.

I tabellene 2.2.B og 2.2.C gis tilsvarende sammenlikninger av opptjente bruttopremier og påløpne brutto erstatningskostnader for delbransjene Yrkesulykkesforsikringer og Yrkessykdomsforsikringer. Disse oversiktene omfatter imidlertid ikke regnskapsårene 1991–1994.

Utviklingen av påløpt brutto skadeprosent i delbransjen Yrkesulykkesforsikringer har klare likhetstrekk med utviklingen som selskapene har erfart hva angår hovedbransjen Yrkesskadeforsikringer. Imidlertid startet den negative utviklingen noe tidligere i delbransjen. I regnskapsårene 1994 og 1995 lå påløpt brutto skadeprosent for Yrkesulykkesforsikringer på hhv. 94 ½ og 86, for deretter å øke kraftig til ca. 240–250 i regnskapsårene 1998 og 1999. Fra 1999

til 2004/2005 ble påløpt skadeprosent kraftig redusert fra drøyt 250 til ca. 113.⁶ I løpet av årene fra 2005 til 2010 falt påløpt brutto skadeprosent igjen med til sammen 20 prosentpoeng. Videre falt påløpt brutto skadeprosent med ytterligere 22 prosentpoeng fra 2010 (91,9) til 2011 (69,7) som følge av de betydelige avviklingsgevinstene som selskapene kunne ta ut for 2011. Siden avviklingsgevinsten i 2012 var vesentlig mindre enn i 2011 økte påløpt brutto skadeprosent igjen med drøyt 16 prosentpoeng til 86,0. Høye og økende avviklingsgevinster i årene 2013–2015 har medført betydelige reduksjoner i påløpt skadeprosent til hhv. 74,7 i 2013, 60,2 i 2014 og 29,0 i 2015.

Tabell 2.2.B. *Opptjente bruttopremier og påløpne brutto erstatningskostnader¹⁾. Mill. kr. Påløpne brutto skadeprosenter. Delbransjen Yrkesulykkesforsikringer.*

Regnskapsår	Opptjente bruttopremier	Påløpne brutto erstatningskostnader	Påløpne brutto skadeprosenter
1994	704,4	664,9	94,4 pst
1995	718,2	618,7	86,1 pst
1996	639,4	806,9	126,2 pst
1997	571,9	1 046,5	183,0 pst
1998	623,3	1 485,8	238,4 pst
1999	688,8	1 732,1	251,5 pst
2000	849,3	1 347,1	158,6 pst
2001	1 041,5	1 279,8	122,9 pst
2002	1 341,9	1 356,1	101,1 pst
2003	1 530,3	1 699,9	111,1 pst
2004	1 611,3	1 824,7	113,2 pst
2005	1 713,8	1 934,4	112,9 pst
2006	1 778,6	1 759,8	98,9 pst
2007	1 897,6	1 912,4	100,8 pst
2008	2 015,8	1 944,3	96,5 pst
2009	2 031,0	1 982,3	97,6 pst
2010	1 965,5	1 805,6	91,9 pst
2011 ²⁾	1 946,7	1 356,9	69,7 pst
2012 ²⁾	1 920,2	1 652,2	86,0 pst
2013 ²⁾	1 805,0	1 348,8	74,7 pst
2014 ²⁾	1 780,1	1 071,9	60,2 pst
2015 ²⁾	1 707,1	494,9	29,0 pst
Sum 1994–2015	30 881,7	31 126,0	100,8 pst

- 1) Påløpne brutto erstatningskostnader omfatter påløpne brutto erstatningskostnader relatert til Yrkesskade-forsikringsforeningen (YFF).
- 2) Påløpne brutto erstatningskostnader omfatter indirekte skadebehandlingskostnader.

I delbransjen Yrkessykdomsforsikringer har påløpt brutto skadeprosent hatt en ganske annerledes utvikling. Bl.a. som følge av store positive avviklingsresultater for denne delbransjen i

⁶ Regnskapsåret 2002 utgjør et unntak, idet den påløpne skadeprosenten for dette året faller til drøyt 101.

regnskapsårene 1995 og 1996 var påløpt brutto skadeprosent særlig lav i disse to regnskapsårene. For regnskapsåret 1996 var det positive avviklingsresultatet av samme størrelsesorden som anslått brutto erstatningskostnad, slik at påløpt brutto skadeprosent ble 0. I løpet av 1997 og 1998 økte imidlertid påløpt brutto skadeprosent kraftig til hhv. 102 ½ og 184 ½, for deretter å falle markert i løpet av de tre neste regnskapsårene til 122 i 2001. Fra 2001 til 2003 økte imidlertid påløpt brutto skadeprosent igjen kraftig til over 220 som følge av meget store avviklingstap. Siden avviklingstapene i 2004 og særlig i 2005 og 2006 var vesentlig lavere enn i 2003, falt påløpt skadeprosent til hhv. 115,4 i 2005 og 116,3 i 2006. Betydelige avviklingstap i 2007 medførte en ny økning i påløpt skadeprosent til 132,6, mens de store avviklingsgevinstene for årene 2008–2015 har gitt som resultat en påløpt skadeprosent som for hvert av disse årene ligger langt under 100. De laveste påløpne brutto skadeprosenter i denne perioden gjelder regnskapsårene 2012 (12,8) og 2015 (10,7).

Tabell 2.2.C. *Opptjente bruttopremier og påløpne brutto erstatningskostnader¹⁾. Mill. kr. Påløpne brutto skadeprosenter. Delbransjen Yrkessykdomsforsikringer.*

Regnskapsår	Opptjente bruttopremier	Påløpne brutto erstatningskostnader	Påløpne brutto skadeprosenter
1994	353,8	234,0	66,1 pst
1995	297,7	142,9	48,0 pst
1996	256,9	0,5	0,2 pst
1997	231,0	237,0	102,6 pst
1998	197,1	363,8	184,6 pst
1999	215,5	355,0	164,7 pst
2000	260,9	326,3	125,1 pst
2001	323,0	394,4	122,1 pst
2002	398,4	643,9	161,6 pst
2003	455,0	1 012,6	222,5 pst
2004	484,8	742,2	153,1 pst
2005	533,5	615,8	115,4 pst
2006	549,5	638,8	116,3 pst
2007	598,3	793,1	132,6 pst
2008	633,0	380,1	60,0 pst
2009	644,1	335,9	52,2 pst
2010	617,6	450,8	73,0 pst
2011 ²⁾	612,1	333,9	54,5 pst
2012 ²⁾	604,7	77,3	12,8 pst
2013 ²⁾	568,0	334,2	58,8 pst
2014 ²⁾	559,2	182,0	32,5 pst
2015 ²⁾	533,2	57,2	10,7 pst
Sum 1994–2015	9 927,3	8 651,7	87,2 pst

1) Påløpne brutto erstatningskostnader omfatter påløpne brutto erstatningskostnader relatert til Yrkesskadeforsikringsforeningen (YFF).

2) Påløpne brutto erstatningskostnader omfatter indirekte skadebehandlingskostnader.

I figurene 2.1.A og 2.1.B nedenfor illustreres forskjellene mellom Yrkesulykkesforsikringer og Yrkessykdomsforsikringer hva angår utviklingen av påløpt brutto skadeprosent i perioden 1994–2015. Videre vises utviklingen av påløpt brutto skadeprosent i hele perioden 1991–2015 for hovedbransjen Yrkesskadeforsikringer sett under ett.

Figur 2.1.A. Påløpne brutto skadeprosent for hovedbransjen Yrkesskadeforsikringer og delbransjene Yrkesulykkesforsikringer og Yrkessykdomsforsikringer. Regnskapsårene 1991–2005.

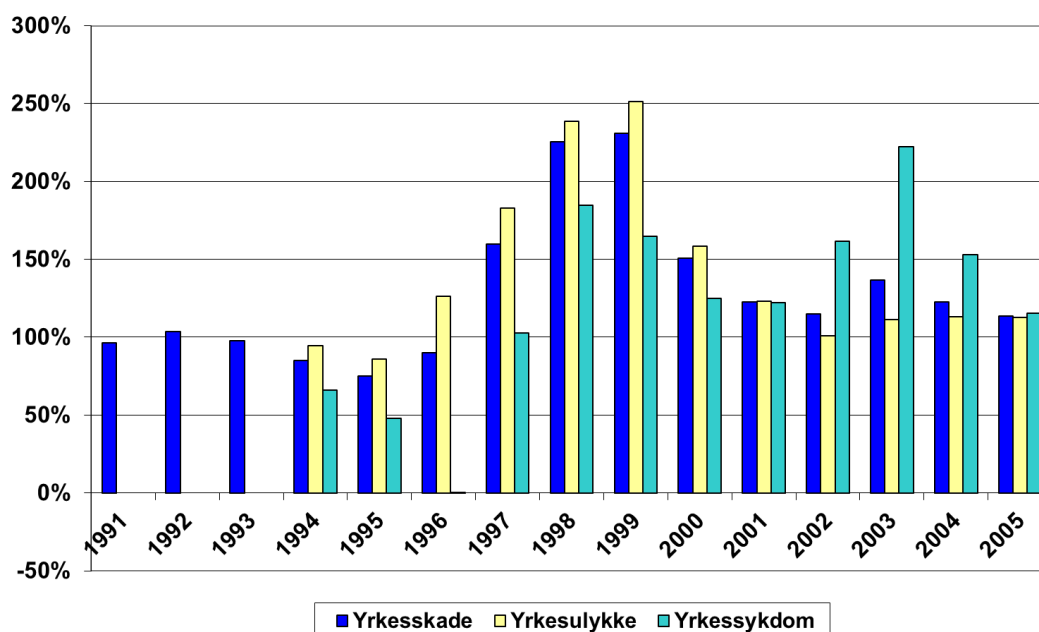

Figur 2.1.B. Påløpne brutto skadeprosent for hovedbransjen Yrkesskadeforsikringer og delbransjene Yrkesulykkesforsikringer og Yrkessykdomsforsikringer. Regnskapsårene 2006–2015.

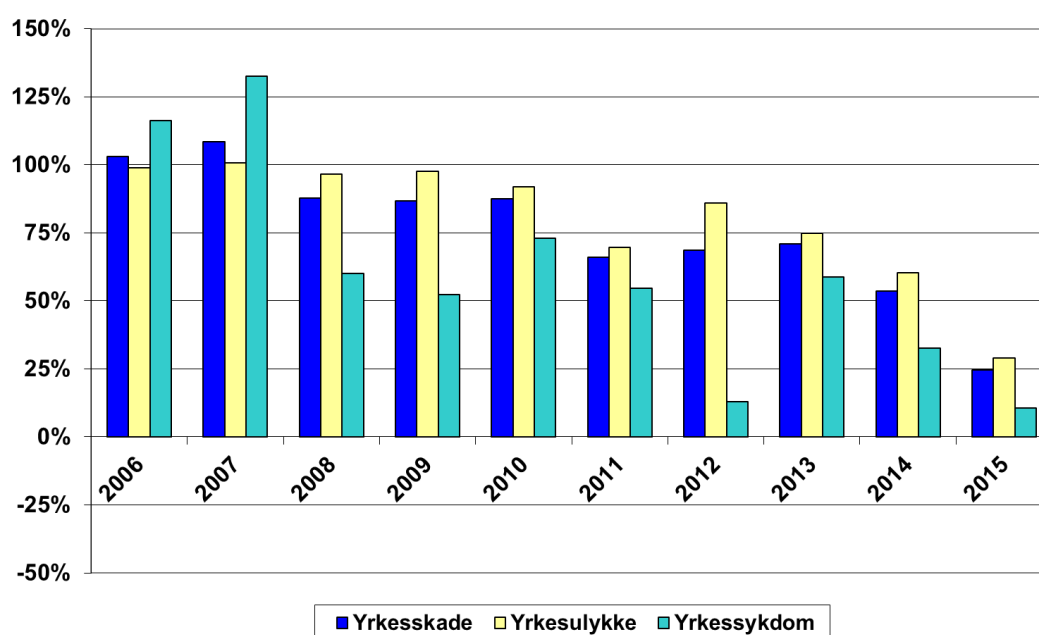

2.2 Brutto avviklingsresultater

I tabell 2.3.A illustreres utviklingen i hovedbransjen Yrkesskadeforsikringer hva angår brutto avviklingsresultat. I tabellen er det for hvert av regnskapsårene 1991–2015 foretatt en sammenlikning av de anslåtte brutto erstatningskostnader for skader inntruffet i løpet av regnskapsåret – slik disse kostnadene opprinnelig ble fastsatt ved utløpet av de respektive regnskapsår – og regnskapsårets påløpne brutto erstatningskostnader.

Både anslåtte brutto erstatningskostnader og påløpne brutto erstatningskostnader omfatter erstatningskostnader relatert til YFF og indirekte skadebehandlingskostnader (kun for regnskapsårene 2011–2015).

Tabell 2.3.A. *Brutto avviklingsresultat for regnskapsårene 1991–2015. Hovedbransjen Yrkesskadeforsikringer. Mill. kr.*

Regnskapsår	Anslåtte brutto erstatningskostnader ¹⁾	Påløpne brutto erstatningskostnader ¹⁾	Brutto avviklingsresultat	Akk. brutto avviklingsresultat
1991	805,8	805,8	0,0	0,0
1992	985,4	1 056,2	– 70,8	– 70,8
1993	1 063,6	1 051,5	12,1	– 58,7
1994	1 040,1	898,9	141,2	82,5
1995	961,4	761,6	199,8	282,3
1996	898,0	807,4	90,6	372,9
1997	1 068,6	1 283,5	– 214,9	158,0
1998	1 347,7	1 849,6	– 501,9	– 343,9
1999	1 496,3	2 087,1	– 590,8	– 934,7
2000	1 510,4	1 673,4	– 162,9	– 1 097,6
2001	1 521,3	1 674,2	– 152,8	– 1 250,4
2002	1 694,7	2 000,0	– 305,3	– 1 555,7
2003	1 915,8	2 712,5	– 796,7	– 2 352,4
2004	1 985,2	2 566,9	– 581,7	– 2 934,1
2005	2 111,2	2 550,2	– 439,0	– 3 373,1
2006	2 180,1	2 398,7	– 218,6	– 3 591,7
2007	2 297,8	2 705,5	– 407,7	– 3 999,4
2008	2 505,6	2 324,4	181,2	– 3 818,2
2009	2 497,6	2 318,2	179,3	– 3 638,9
2010	2 339,5	2 256,4	83,1	– 3 555,8
2011 ²⁾	2 285,4	1 690,8	594,6	– 2 961,2
2012 ²⁾	2 252,6	1 729,5	523,1	– 2 438,1
2013 ²⁾	2 077,7	1 683,0	394,7	– 2 043,4
2014 ²⁾	1 908,9	1 253,9	655,0	– 1 388,4
2015 ²⁾	1 718,7	552,1	1 166,6	–221,8

1) Ved utløpet av de respektive regnskapsår og inklusiv erstatningskostnader relatert til YFF.

2) Anslåtte og påløpne brutto erstatningskostnader er inklusiv indirekte skadebehandlingskostnader.

Av tabellen fremgår det bl.a. at forsikringsselskapene hadde store positive brutto avviklingsresultater i regnskapsårene 1994–1996 på til sammen drøyt 430 mill. kr etter et samlet avviklingstap i 1992 og 1993 på snaut 60 mill. kr. Etter 1996 snudde imidlertid denne trenden, og i løpet av regnskapsårene 1997–1999 ble brutto avviklingsresultat stadig mer negativt. I de to regnskapsårene 2000 og 2001 var avviklingstapene vesentlig lavere enn i årene 1998 og 1999 før trenden igjen snudde, noe som førte til store avviklingstap i 2002 og særlig i 2003. I løpet av regnskapsårene 2004–2006 ble det årlige brutto avviklingstapet gradvis redusert før det igjen ble nesten fordoblet fra 2006 til 2007. Ved utløpet av 2007 var akkumulert brutto avviklingstap kommet opp i 4 mrd. kr.

Etter at selskapene hadde måttet tåle betydelige avviklingstap 11 år på rad, har de i hvert av årene 2008–2015 oppnådd positive avviklingsresultater. Spesielt har brutto avviklingsgevinst i hvert av de fem siste årene vært betydelige. Ved utløpet av 2015 er det akkumulerte avviklingstapet redusert til kun 5 ½ prosent av nivået ved utløpet av "toppåret" 2007 og beløper seg til 222 mill. kr.

En mer detaljert oversikt over brutto avviklingsresultat for de enkelte regnskapsår, herunder hvordan dette fremkommer (dvs. er fordelt på de enkelte skadeårganger), er gitt i vedlegg I.

I tabellene 2.3.B og 2.3.C illustreres på tilsvarende måte utviklingen av brutto avviklingsresultater for delbransjene Yrkesulykkesforsikringer og Yrkessykdomsforsikringer. I begge tabeller er det for hvert av regnskapsårene 1994–2015 foretatt en sammenlikning av de anslåtte brutto erstatningskostnader for skader inntruffet i løpet av regnskapsåret – slik disse kostnader opprinnelig ble fastsatt ved utløpet av de respektive regnskapsår – og regnskapsårets påløpne brutto erstatningskostnader.

Av tabell 2.3.B fremgår det bl.a. at forsikringsselskapene i regnskapsårene 1994 og 1995 hadde positive brutto avviklingsresultater i delbransjen Yrkesulykkesforsikringer på til sammen ca. 135 mill. kr. Fra og med 1996 snudde denne trenden, og i løpet av regnskapsårene 1996–1999 ble brutto avviklingsresultat stadig mer negativt. I 2000 var imidlertid avviklingstapet vesentlig lavere enn i 1998 og 1999 og også lavere enn i 1997. En ytterligere reduksjon av avviklingstapene fant sted i 2001 og 2002, men avviklingstapene økte deretter markert i løpet av perioden 2003–2005 til hhv. ca. 285 mill. kr i 2003 og 390–395 mill. kr i 2004 og 2005. I perioden 2006–2010 var de årlige avviklingstapene betydelig lavere enn i perioden 2003–2005 (og ble etterhvert også gradvis redusert), men det samlede avviklingstapet for disse fem regnskapsårene utgjorde likevel til ca. 600 mill. kr.

Etter 15 år på rad med avviklingstap har selskapene i årene 2011–2015 oppnådd positive brutto avviklingsgevinster på til sammen i overkant av 2 mrd. kr. Det akkumulerte avviklingstapet for regnskapsårene 1994–2015 sett under ett beløper seg likevel til ca. 1,2 mrd. kr.

Tabell 2.3.B. *Brutto avviklingsresultat for regnskapsårene 1994–2015. Delbransjen Yrkesulykkesforsikringer. Mill. kr.*

Regnskapsår	Anslåtte brutto erstatningskostnader ¹⁾	Påløpne brutto erstatningskostnader ¹⁾	Brutto avviklingsresultat	Akk. brutto avviklingsresultat
1994	724,9	664,9	60,1	60,1
1995	694,2	618,7	75,5	135,6
1996	678,0	806,9	- 128,9	6,7
1997	784,0	1 046,5	- 262,5	- 255,8
1998	1 017,8	1 485,8	- 467,9	- 723,7
1999	1 162,9	1 732,1	- 569,1	- 1 292,8
2000	1 176,5	1 347,1	- 170,6	- 1 463,4
2001	1 197,7	1 279,8	- 82,1	- 1 545,5
2002	1 321,4	1 356,1	- 34,7	- 1 580,2
2003	1 415,9	1 699,9	- 284,0	- 1 864,2
2004	1 430,6	1 824,7	- 394,2	- 2 258,4
2005	1 545,2	1 934,4	- 389,1	- 2 647,5
2006	1 598,1	1 759,8	- 161,7	- 2 809,2
2007	1 687,9	1 912,4	- 224,5	- 3 033,7
2008	1 841,5	1 944,3	- 102,9	- 3 136,6
2009	1 910,1	1 982,3	- 72,3	- 3 208,9
2010	1 768,2	1 805,6	- 37,4	- 3 246,3
2011 ²⁾	1 751,0	1 356,9	394,1	- 2 852,2
2012 ²⁾	1 776,2	1 652,2	124,0	- 2 728,2
2013 ²⁾	1 598,8	1 348,8	250,0	- 2 478,2
2014 ²⁾	1 487,3	1 071,8	415,5	- 2 062,7
2015 ²⁾	1 353,8	494,9	858,9	- 1 203,8

1) Ved utløpet av de respektive regnskapsår og inklusiv erstatningskostnader relatert til YFF.

2) Anslåtte og påløpne brutto erstatningskostnader er inklusiv indirekte skadebehandlingskostnader.

Det fremgår av tabell 2.3.C at selskapene i delbransjen Yrkessykdomsforsikringer hadde avviklingsgevinster på til sammen over 470 mill. kr i løpet av regnskapsårene 1994–1997. (Disse avviklingsgevinstene gjelder først og fremst regnskapsårene 1995 og 1996.) I perioden 1998–2007 hadde imidlertid selskapene avviklingstap hvert år – dog med unntak av regnskapsår 2000. I løpet av regnskapsårene 2001–2003 økte det årlige avviklingstapet kraftig for deretter å bli like kraftig redusert fra 2003 til 2005/2006. I 2007 økte avviklingstapet igjen markert slik at akkumulert brutto avviklingstap ved utløpet av 2007 utgjorde i overkant av 900 mill. kr.

I hvert av regnskapsårene 2008–2015 har selskapene erfart betydelige avviklingsgevinster på bruttobasis. Som en følge av dette har det akkumulerte avviklingstapet blitt gradvis redusert og i løpet av 2012 endret til en avviklingsgevinst. Ved utløpet av 2015 utgjør den akkumulerte avviklingsgevinsten ca. 1 040 mill. kr.

Tabell 2.3.C. *Brutto avviklingsresultat for regnskapsårene 1994–2015. Delbransjen Yrkessykdomsforsikringer. Mill. kr.*

Regnskapsår	Anslåtte brutto erstatningskostnader ¹⁾	Påløpne brutto erstatningskostnader ¹⁾	Brutto avviklingsresultat	Akk. brutto avviklingsresultat
1994	315,2	234,0	81,2	81,2
1995	267,2	142,9	124,3	205,5
1996	220,0	0,5	219,4	424,9
1997	284,6	237,0	47,6	472,5
1998	329,8	363,8	– 34,0	438,5
1999	333,3	355,0	– 21,7	416,8
2000	333,9	326,3	7,6	424,4
2001	323,6	394,3	– 70,7	353,7
2002	373,3	643,9	– 270,6	83,1
2003	499,9	1 012,6	– 512,7	– 429,6
2004	554,7	742,2	– 187,5	– 617,1
2005	565,9	615,8	– 49,9	– 667,0
2006	582,0	638,8	– 56,8	– 723,8
2007	609,9	793,1	– 183,2	– 907,0
2008	664,1	380,1	284,0	– 623,0
2009	587,5	335,9	251,6	– 371,4
2010	571,3	450,8	120,5	– 250,9
2011 ²⁾	534,4	333,9	200,5	– 50,4
2012 ²⁾	476,3	77,3	399,1	348,7
2013 ²⁾	478,9	334,2	144,7	493,4
2014 ²⁾	421,6	182,0	239,6	733,0
2015 ²⁾	364,9	57,2	307,7	1 040,7

1) Ved utløpet av de respektive regnskapsår og inklusiv erstatningskostnader relatert til YFF.

2) Anslåtte og påløpne brutto erstatningskostnader er inklusiv indirekte skadebehandlingskostnader.

Mer detaljerte oversikter over brutto avviklingsresultat for de enkelte regnskapsår, herunder hvordan dette fremkommer, er gitt i vedleggene J (delbransjen Yrkesulykkesforsikringer) og K (delbransjen Yrkessykdomsforsikringer).

Til slutt blir det i figur 2.2 illustrert hvor stort brutto avviklingsresultat i det enkelte regnskapsår er i forhold til brutto erstatningsavsetning ved inngangen til regnskapsåret. Figuren omfatter både hovedbransjen og de to delbransjene.

Figur 2.2. *Brutto avviklingsresultat i prosent av brutto erstatningsavsetning ved inngangen til regnskapsåret. Regnskapsårene 1991–2015.*

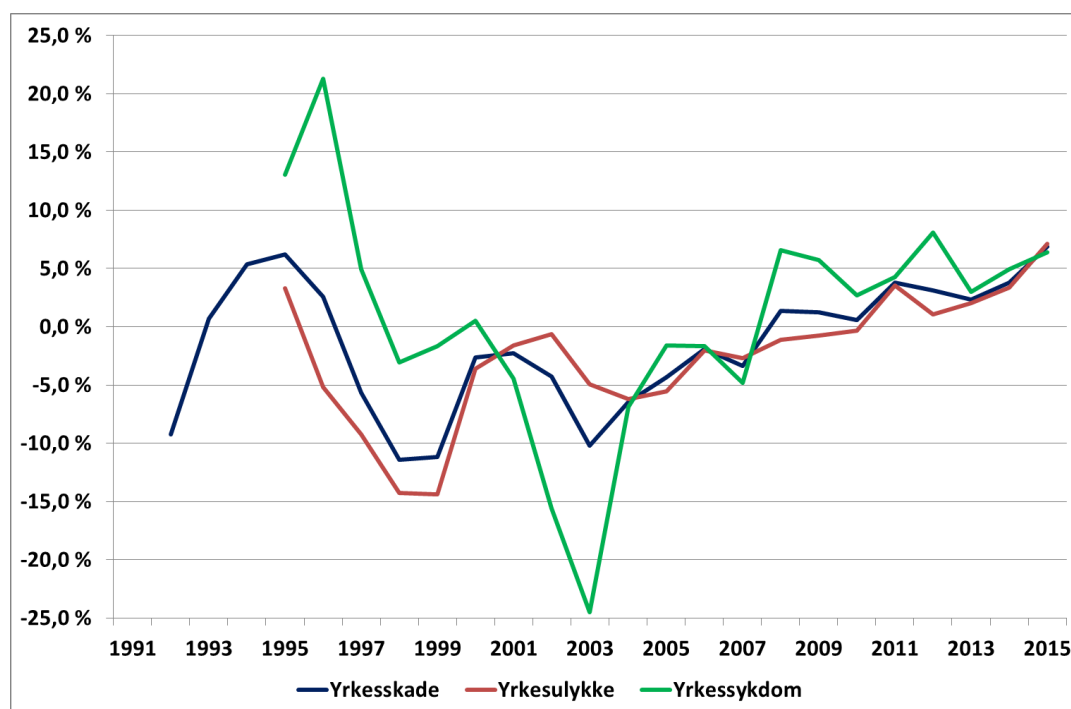

Av figuren fremgår bl.a. følgende:

- For Yrkesskadeforsikringer sett under ett varierer de årlige avviklingsresultatene fra et avviklingstap i størrelsesorden 11–11 ½ prosent av brutto erstatningsavsetning ved inngangen til året (1998 og 1999) til en avviklingsgevinst i størrelsesorden ca. 7 prosent av brutto erstatningsavsetning (2015). Tendensen synes å være at variasjonen i dette forholdstallet har avtatt over tid, noe som må antas å ha sammenheng med den markerte økningen i brutto erstatningsavsetning, jf. avsnitt 2.3 nedenfor. Som et eksempel kan det vises til at de betydelige avviklingsgevinstene for regnskapsårene 2011–2014 utgjør mellom 2 ¼ og 3 ¾ prosent av brutto erstatningsavsetning ved inngangen til de respektive regnskapsår. De store avviklingsgevinstene i 2015 (både nominelt og relativt) avviker imidlertid fra dette mønsteret.
- I delbransjen Yrkesulykkesforsikringer varierer de årlige avviklingsresultatene fra et avviklingstap i størrelsesorden 14–14 ½ prosent av brutto erstatningsavsetning ved inngangen til året (1998 og 1999) til en avviklingsgevinst på 7 prosent (2015). Kommentaren til utviklingen av dette forholdstallet for hovedbransjen gjelder tilsvarende for denne delbransjen.
- I delbransjen Yrkessykdomsforsikringer varierer de årlige avviklingsresultater fra et avviklingstap i størrelsesorden 24 ½ prosent av brutto erstatningsavsetning ved inngangen til regnskapsåret (2003) til en avviklingsgevinst på 21 ¼ prosent av brutto erstatningsavsetning (1996). Variasjonen i avviklingsresultatene er med andre ord betydelig større for delbransjen Yrkessykdomsforsikringer enn for delbransjen Yrkesulykkesforsikringer. Denne forskjellen må ses i sammenheng med at brutto erstatningsavsetning relatert til Yrkessykdomsforsikringer er vesentlig lavere enn brutto erstatningsavsetning relatert til Yrkesulykkesforsikringer, jf. tabell 2.4 nedenfor.

2.3 Brutto erstatningsavsetning

Utviklingen av brutto erstatningsavsetning for hovedbransjen Yrkesskadeforsikringer fra utløpet av regnskapsår 1991 til utløpet av regnskapsår 2015 er illustrert i tabell 2.4. Tabellen viser også utviklingen av brutto erstatningsavsetning for delbransjene Yrkesulykkesforsikringer og Yrkessykdomsforsikringer i løpet av perioden 1994–2015.

Tabell 2.4. Brutto erstatningsavsetning, inklusiv avsetning relatert til YFF, ved utløpet av regnskapsårene 1991–2015. Mill. kr.

Regnskapsår	Yrkesskadeforsikring	Yrkesulykke	Yrkessykdom
1991	764,2	–	–
1992	1 746,1	–	–
1993	2 630,3	–	–
1994	3 231,3	2 278,6	952,7
1995	3 527,4	2 496,3	1 031,1
1996	3 805,0	2 836,1	968,9
1997	4 388,5	3 285,9	1 102,6
1998	5 278,9	3 963,9	1 315,0
1999	6 241,5	4 750,5	1 491,0
2000	6 709,9	5 113,5	1 596,4
2001	7 161,0	5 429,4	1 731,6
2002	7 811,1	5 717,8	2 093,2
2003	9 057,7	6 329,8	2 727,9
2004	10 127,8	6 999,6	3 128,2
2005	11 337,5	7 871,9	3 465,7
2006	12 219,0	8 418,4	3 800,6
2007	13 459,4	9 144,7	4 314,7
2008	14 225,7	9 811,9	4 413,7
2009	14 924,9	10 463,0	4 461,9
2010	15 729,9	11 052,2	4 677,7
2011 ¹⁾	16 716,5	11 782,3	4 934,2
2012 ¹⁾	17 077,8	12 275,6	4 802,1
2013 ¹⁾	17 177,8	12 302,9	4 874,8
2014 ¹⁾	16 898,0	12 097,7	4 800,3
2015 ¹⁾	15 878,4	11 287,0	4 591,4

1) Inklusiv avsetning for indirekte skadebehandlingskostnader.

Av tabellen fremgår det bl.a. brutto erstatningsavsetning for hovedbransjen økte fra ca. 765 mill. kr ved utløpet av 1991 til ca. 17,2 mrd. kr ved utløpet av 2013. I løpet av de to siste årene har imidlertid hovedbransjens brutto erstatningsavsetning blitt redusert med 7,6 prosent eller ca. 1,3 mrd. kr. For de to delbransjene har reduksjonen i samme periode vært 8,4 prosent (Yrkesulykkesforsikringer) og 5,8 prosent (Yrkessykdomsforsikringer).

Utviklingen av samlet brutto erstatningsavsetning i løpet av perioden 1991–2015 er videre illustrert i figurene 2.3.A og 2.3.B, der det fra og med regnskapsår 1994 også vises hvordan denne avsetningskomponenten er fordelt på de to delbransjene. I figur 2.3.B vises dessuten avsetningen for indirekte skadebehandlingskostnader (ULAE) ved utløpet av regnskapsårene 2011–2015.

Figur 2.3.A. *Brutto erstatningsavsetning ved utløpet av regnskapsårene 1991–2005. For regnskapsårene 1994–2005 fordelt på delbransjene Yrkesulykkesforsikringer og Yrkessykdomsforsikringer. Mill. kr.*

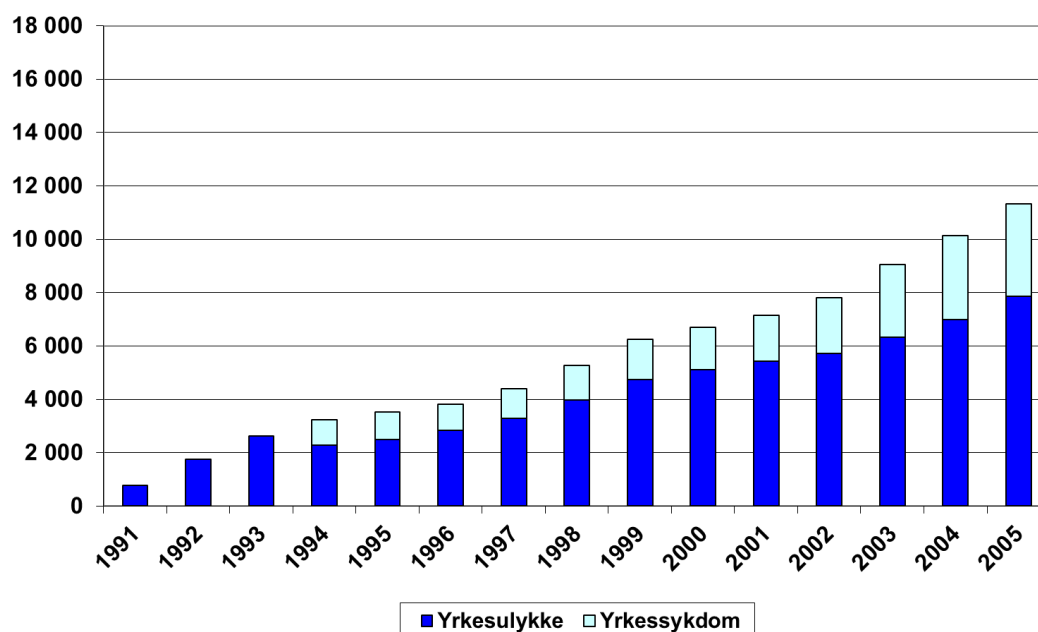

Figur 2.3.B. *Brutto erstatningsavsetning ved utløpet av regnskapsårene 2006–2015. Fordelt på delbransjene Yrkesulykkesforsikringer og Yrkessykdomsforsikringer og ULAE. Mill. kr.*

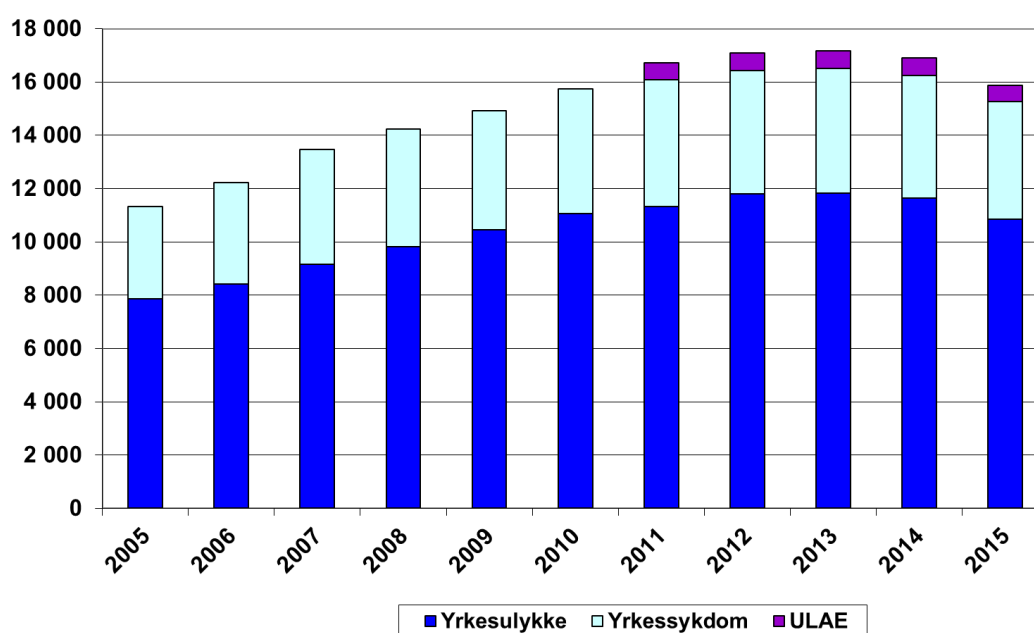

I figurene 2.4.A og 2.4.B illustreres hvorledes brutto erstatningsavsetning regnet i prosent av opptjent bruttopremie har utviklet seg i løpet av perioden 1991–2015.

Figur 2.4.A. *Brutto erstatningsavsetning i prosent av opptjent bruttopremie. Regnskapsårene 1991–2005.*

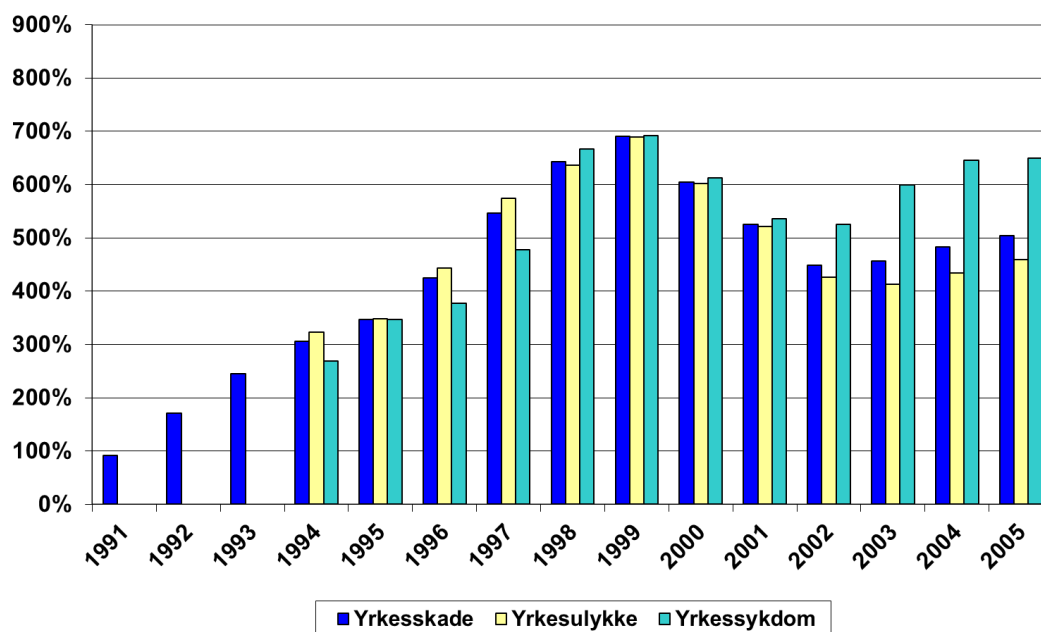

Figur 2.4.B. *Brutto erstatningsavsetning i prosent av opptjent bruttopremie. Regnskapsårene 2006–2015.*

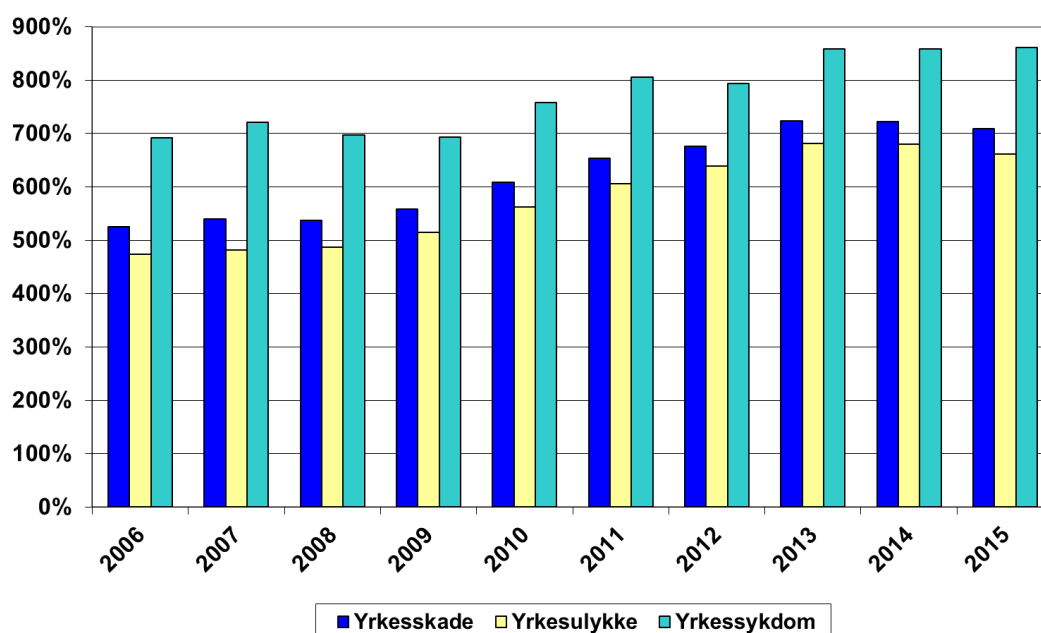

Når det gjelder figurene 2.4.A og 2.4.B er det verdt å merke seg at frem til og med regnskapsår 1998 var økningen i forholdet mellom brutto erstatningsavsetning og opptjent bruttopremie også påvirket av at den opptjente bruttopremien avtok fra 1993 til 1997/1998. I årene 2000–2002 var veksten i opptjent bruttopremie vesentlig høyere enn veksten i brutto erstat-

ningsavsetning, slik at forholdstallet avtok. I løpet av regnskapsårene 2003–2013) var det igjen en økning fra år til år i brutto erstatningsavsetning regnet i prosent av opptjent bruttopremie – både for hovedbransjen Yrkesskadeforsikringer og delbransjen Yrkesulykkesforsikringer. For delbransjen Yrkessykdomsforsikringer har imidlertid økningen i dette forholdstallet ikke vært like jevn.

I 2014 og 2015 registreres en svak reduksjon i forholdet mellom brutto erstatningsavsetning og opptjente bruttopremier for hovedbransjen Yrkesskadeforsikringer – til tross for at reduserte opptjente bruttopremier. En tilsvarende utvikling har funnet sted i delbransjen Yrkesulykkesforsikringer, mens forholdstallet er tilnærmet uendret for delbransjen Yrkessykdomsforsikringer.

Under forutsetning av at den opptjente bruttopremien for perioden 2010–2015 sett under ett gjenspeiler risikoen på en rimelig måte – og dette forholdet vedvarer – kan forventes at brutto erstatningsavsetning for hovedbransjen Yrkesskadeforsikringer i tiden fremover vil utgjøre anslagsvis 7 ganger hovedbransjens opptjente bruttopremie. For delbransjen Yrkesulykkesforsikringer vil i tilfelle forholdstallet bli noe lavere ($6\frac{1}{2}$ – $6\frac{3}{4}$), mens det for Yrkessykdomsforsikringer vil bli noe høyere (ca. $8\frac{1}{2}$).

2.4 Estimert NAV-refusjon pr. regnskapsår

Avslutningsvis blir det i tabell 2.5 illustrert hvorledes de betalte bruttoerstatninger pr. regnskapsår har utviklet seg i løpet av perioden 1991–2015. Tabellen inneholder også en oversikt over hvor stor andel den estimerte refusjonen til Arbeids- og velferdsetaten (NAV-refusjonen) utgjør av de betalte bruttoerstatninger eksklusive betalte bruttoerstatninger relatert til YFF. (Den estimerte NAV-refusjonen er satt til $12/22$ -deler av de betalte bruttoerstatninger.)

Av tabellen fremgår det bl.a. at forsikringsselskapene som omfattes av bransjeregnskapet i regnskapsåret 2015 har utbetalt 1 505,7 mill. kr i bruttoerstatninger for yrkesskader inntruffet i årene 1991–2015. Av dette beløpet utgjør den estimerte NAV-refusjonen 821,3 mill. kr.

For regnskapsårene 1991–2015 sett under ett har forsikringsselskapene som omfattes av bransjeregnskapet utbetalt i alt ca. 27,0 mrd. kr i bruttoerstatninger for yrkesskader. Den estimerte NAV-refusjonen for denne perioden utgjør ca. 14,7 mrd. kr.

Tabell 2.5. *Betalte bruttoerstatninger, eksklusiv utbetalinger relatert til YFF, og estimert NAV-refusjon pr. regnskapsår. Hovedbransjen Yrkesskadeforsikringer. Mill. kr.*

Regnskapsår	Betalte brutto erstatninger	Estimert refusjon til NAV
1991	32,7	17,9
1992	57,7	31,5
1993	160,3	87,4
1994	292,9	159,8
1995	456,1	248,8
1996	512,4	279,5
1997	696,0	379,6
1998	955,3	521,1
1999	1 124,8	613,5
2000	1 201,1	655,1
2001	1 216,8	663,7
2002	1 337,2	729,4
2003	1 461,9	797,4
2004	1 492,4	814,1
2005	1 330,6	725,8
2006	1 512,4	824,9
2007	1 463,0	798,0
2008	1 548,6	844,7
2009	1 611,1	878,8
2010	1 446,5	789,0
2011	1 272,8	694,3
2012	1 306,9	712,8
2013	1 511,6	824,5
2014	1 459,3	796,0
2015	1 505,7	821,3

3. Opptjente bruttopremier, anslåtte brutto erstatningskostnader og skadeprosenter

I dette kapitlet gis noen hovedoversikter over utviklingen av opptjente bruttopremier, anslåtte brutto erstatningskostnader og anslåtte brutto skadeprosenter for skadeårgangene 1991–2015. Oversiktene omfatter både samlede bruttopremier og brutto erstatningskostnader og brutto premier og brutto erstatningskostnader pr. forsikret. Mer detaljerte oversikter over utviklings-trekk hva angår brutto erstatningskostnader både for hovedbransjen Yrkesskadeforsikringer og de to delbransjene finnes i vedleggene A, B og C.

3.1 Opptjente bruttopremier – Samlet og pr. forsikret

I tabell 3.1.A blir det vist hvorledes de samlede opptjente bruttopremier har utviklet seg i perioden 1991–2015 for selskapene som leverer grunnlagsdata til bransjeregnskapet. Tabellen gir dessuten informasjon om antall forsikrede samt opptjent bruttopremie pr. forsikret i den samme perioden.

Tabell 3.1.A. *Opptjente bruttopremier 1991–2015.
Hovedbransjen Yrkesskadeforsikringer.*

Regnskapsår (Skadeårgang)	Opptjent brutto- premie (mill. kr)	Antall forsikrede	Bruttopremie pr. forsikret (kr)
1991	836,3	1 022 525	818
1992	1 020,4	1 178 314	866
1993	1 075,0	1 225 744	877
1994	1 058,2	1 234 829	857
1995	1 016,0	1 338 246	759
1996	896,3	1 301 327	689
1997	802,9	1 394 795	576
1998	820,3	1 434 454	572
1999	904,3	1 392 258	650
2000	1 110,2	1 298 204	855
2001	1 364,5	1 297 191	1052
2002	1 740,3	1 448 246	1202
2003	1 985,6	1 428 380	1390
2004	2 096,0	1 419 486	1477
2005	2 247,3	1 433 567	1568
2006	2 328,1	1 389 736	1675
2007	2 495,9	1 430 727	1745
2008	2 648,8	1 592 703	1663
2009	2 675,1	1 677 779	1594
2010	2 583,1	1 666 291	1550
2011	2 558,8	1 636 775	1563
2012	2 524,9	1 659 122	1522
2013	2 373,0	1 617 308	1467
2014	2 339,2	1 601 008	1461
2015	2 240,3	1 570 651	1426

Av tabell 3.1.A fremgår det bl.a. at bruttopremien pr. forsikret falt kraftig fra 1993 til 1997/1998 etter å ha økt fra 818 kr i 1991 til 877 kr i 1993. I 1997 og 1998 utgjorde bruttopremien pr. forsikret ca. $\frac{2}{3}$ av bruttopremien pr. forsikret i 1992 og 1993. Fra 1998 til 2007 ble bruttopremien pr. forsikret tredoblet og den var i 2007 nesten dobbelt så høy som i 1993. Fra 2007 til 2015 har imidlertid bruttopremien pr. forsikret falt med 18,3 prosent – fra 1745 kr (2007) til 1426 kr (2015).

En tilsvarende utvikling kan registreres når det gjelder bruttopremien pr. forsikret i delbransjene Yrkesulykkesforsikringer og Yrkessykdomsforsikringer, jf. tabellene 3.1.B og 3.1.C. (Disse tabeller dekker kun årene 1994–2015.) Brutttopremien pr. forsikret for Yrkesulykkesforsikringer var imidlertid på sitt laveste i 1997.

*Tabell 3.1.B. Opptjente bruttopremier 1994–2015.
Delbransjen Yrkesulykkesforsikringer.*

Regnskapsår (Skadeårgang)	Opptjent bruttopremie (mill. kr)	Brutttopremie pr. forsikret (kr)
1994	704,4	570
1995	718,2	537
1996	639,4	491
1997	571,9	410
1998	623,3	434
1999	688,8	495
2000	849,3	654
2001	1 041,5	803
2002	1 341,9	927
2003	1 530,5	1072
2004	1 611,3	1135
2005	1 713,8	1195
2006	1 778,6	1280
2007	1 897,6	1326
2008	2 015,8	1266
2009	2 031,0	1211
2010	1 965,5	1180
2011	1 946,7	1189
2012	1 920,2	1157
2013	1 805,0	1116
2014	1 780,1	1112
2015	1 707,1	1087

Tabell 3.1.C. Opptjente bruttopremier 1994–2015.
Delbransjen Yrkessykdomsforsikringer.

Regnskapsår (Skadeårgang)	Opptjent brutto- premie (mill. kr)	Bruttopremie pr. forsikret (kr)
1994	353,8	286
1995	297,7	222
1996	256,9	197
1997	231,0	166
1998	197,1	137
1999	215,5	155
2000	260,9	201
2001	323,0	249
2002	398,4	275
2003	455,0	319
2004	484,8	342
2005	533,5	372
2006	549,5	395
2007	598,3	418
2008	633,0	397
2009	644,1	384
2010	617,6	371
2011	612,1	374
2012	604,7	364
2013	568,0	351
2014	559,2	349
2015	533,2	338

Når det gjelder den relative fordelingen av den samlede opptjente bruttopremien mellom delbransjene Yrkesulykkesforsikringer og Yrkessykdomsforsikringer, så har denne endret seg noe i løpet av perioden 1994–2015, jf. tabell 3.2.

Av tabell 3.2 fremgår det at andelen av de samlede opptjente bruttopremier som er allokert til delbransjen Yrkesulykkesforsikringer, økte fra i underkant av 67 prosent i 1994 til 77 prosent for årgangene 2002–2004. Fra 2004 til 2007 ble denne andelen nedjustert med ca. 1 prosentpoeng og har i perioden 2007–2015 ligget rundt 76 prosent.

I denne forbindelse bør det også påpekes at i første halvdel av 1990-tallet ble premien fastsatt for yrkesskadeforsikringsproduktet som helhet og ikke separat for de to delbransjene. Premiefordelingen for denne perioden er basert på hvorledes selskapene på det aktuelle tidspunkt mente erstatningskostnadene ville fordele seg mellom de to delbransjene. Senere har økningen i andelen yrkesulykker medført en tilsvarende glidning i premiefordelingen, men likevel slik at premiefordelingen – for alle selskapene sett under ett – har vært relativt stabil siden 1998/1999.

Tabell 3.2. *Relativ fordeling av opptjente bruttopremier 1994–2015. Prosent.*

Regnskapsår (Skadeårgang)	Andeler av samlet opptjent bruttopremie	
	Yrkesulykke	Yrkessykdom
1994	66,6	33,4
1995	70,7	29,3
1996	71,3	28,7
1997	71,2	28,8
1998	76,0	24,0
1999	76,2	23,8
2000	76,5	23,5
2001	76,3	23,7
2002	77,1	22,9
2003	77,1	22,9
2004	76,9	23,1
2005	76,3	23,7
2006	76,4	23,6
2007	76,0	24,0
2008	76,1	23,9
2009	75,9	24,1
2010	76,1	23,9
2011	76,1	23,9
2012	76,0	24,0
2013	76,1	23,9
2014	76,1	23,9
2015	76,2	23,8

3.2 Anslåtte brutto erstatningskostnader – Samlet og pr. forsikret

I tabell 3.3.A blir det vist hvorledes selskapenes anslåtte brutto erstatningskostnader har utviklet seg i perioden 1991–2015. Tabellen gir informasjon både om de samlede anslåtte brutto erstatningskostnader og om anslåtte brutto erstatningskostnader pr. forsikret. Tilsvarende oversikter for delbransjene Yrkesulykkesforsikringer og Yrkessykdomsforsikringer er gitt i tabellene 3.3.B og 3.3.C. De sistnevnte tabeller dekker imidlertid kun skadeårgangene 1994–2015. Det skal presiseres at for alle skadeårganger er dataene over brutto erstatningskostnader som presenteres i tabellene 3.3.A–C og 3.4, basert på anslag pr. 31. desember 2015. Videre er bruttoerstatningsbeløpene eksklusiv både brutto erstatningskostnader relatert til YFF-skader og indirekte skadebehandlingskostnader.

Av tabell 3.3.A fremgår det at mens anslaget på brutto erstatningskostnad pr. forsikret for Yrkesskedeforsikringer sett under ett faller noe fra 1991 (954 kr) til 1993 (939 kr), øker dette anslaget markert i løpet av perioden fra 1993 til 2008 (sett under ett)⁷ og utgjør 1382 kr for

⁷ For årene 2002 til 2005 er imidlertid anslaget markert lavere enn trenden.

skadeårgang 2008. I løpet av perioden fra 2008 til 2015 (sett under ett)⁸ faller dette anslaget igjen med 23 prosent – fra 1382 kr (2008) til 1066 kr (2015).

Det vises også til figurene 3.1.A og 3.1.B der utviklingen av brutto erstatningskostnader pr. forsikret i perioden 1991–2015 blir sammenliknet med utviklingen av opptjent bruttopremie pr. forsikret i samme periode.

*Tabell 3.3.A. Anslåtte brutto erstatningskostnader 1991–2015.
Hovedbransjen Yrkesskadeforsikringer.*

Skadeårgang	Anslått brutto- erstatning (mill. kr)	Anslått bruttoerstatn. pr. forsikret (kr)
1991	975,9	954
1992	1 118,3	949
1993	1 150,6	939
1994	1 263,1	1023
1995	1 381,9	1033
1996	1 557,9	1197
1997	1 655,6	1187
1998	1 802,8	1257
1999	1 722,6	1237
2000	1 604,3	1236
2001	1 587,3	1224
2002	1 634,2	1128
2003	1 654,3	1158
2004	1 707,8	1203
2005	1 713,8	1195
2006	1 877,1	1351
2007	1 922,6	1344
2008	2 200,9	1382
2009	2 070,0	1234
2010	2 008,0	1201
2011	2 084,4	1273
2012	2 063,3	1244
2013	1 895,0	1172
2014	1 819,1	1136
2015	1 674,0	1066

⁸ For årene 2011 og 2012 er imidlertid anslaget markert høyere enn trenden.

Figur 3.1.A. Opptjent bruttopremie og anslått bruttoerstatning pr. forsikret. Hovedbransjen Yrkesskadeforsikringer 1991–2005. Beløp i kr.

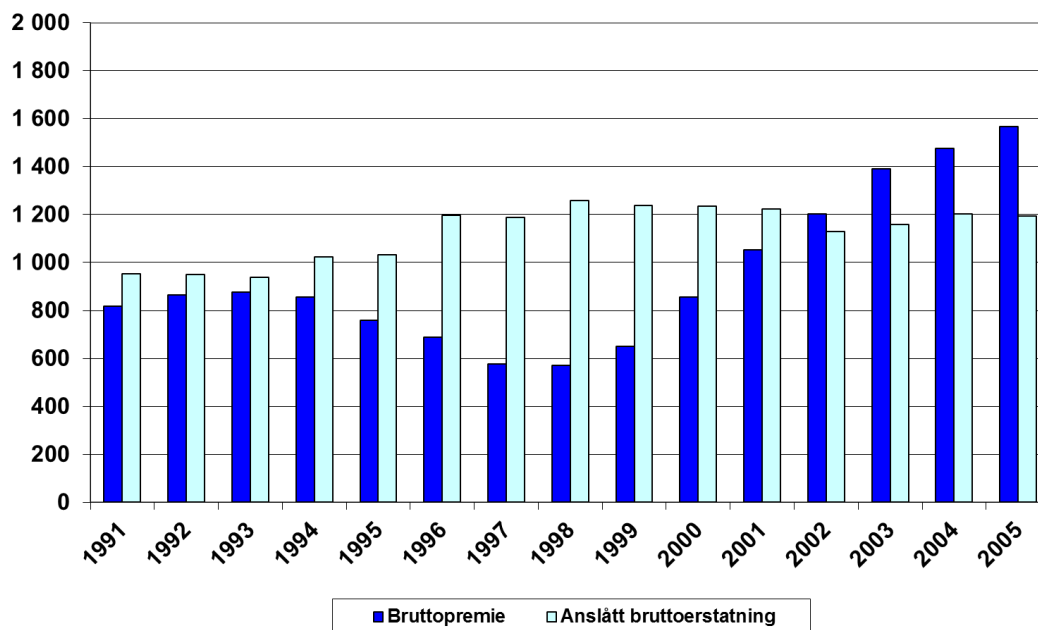

Figur 3.1.B. Opptjent bruttopremie og anslått bruttoerstatning pr. forsikret. Hovedbransjen Yrkesskadeforsikringer 2006–2015. Beløp i kr.

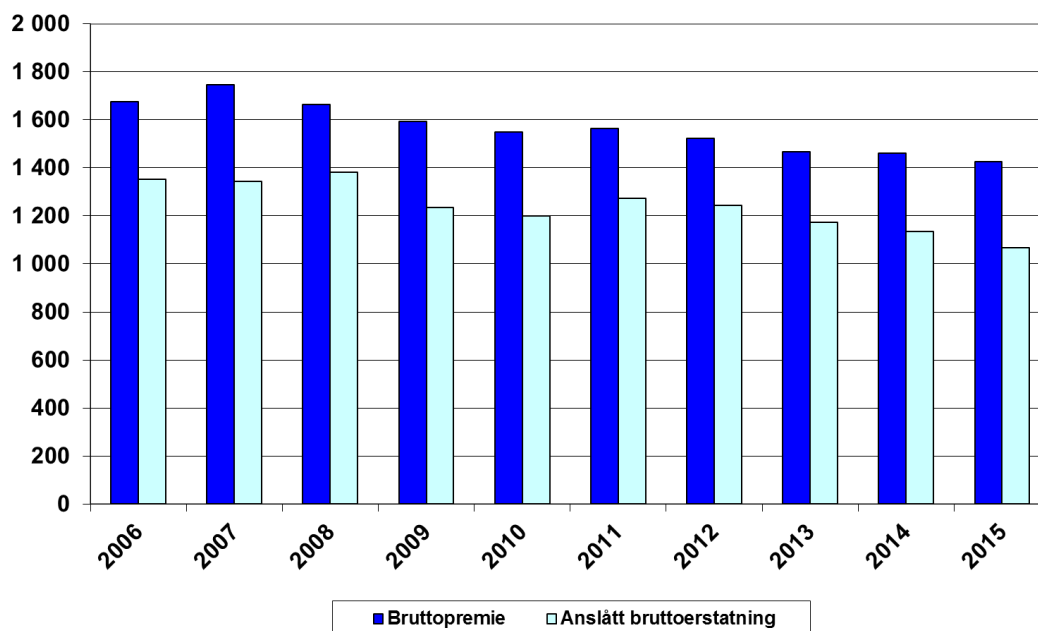

I delbransjen Yrkesulykkesforsikringer øker anslått brutto erstatningskostnad pr. forsikret fra 786 kr for skadeårgang 1994 til 1119 kr for skadeårgang 2008, jf. tabell 3.3.B og figurene 3.2.A og 3.2.B. Imidlertid er det i perioden 1994–2008 intervaller der brutto erstatningskostnad pr. forsikret er tilnærmet konstant eller svakt avtakende. Fra og med 2008 faller anslått brutto erstatningskostnad pr. forsikret med 26 ¼ prosent til 848 kr ved utløpet av 2015.⁹

*Tabell 3.3.B. Anslåtte brutto erstatningskostnader 1994–2015.
Delbransjen Yrkesulykkesforsikringer.*

Skadeårgang	Anslått brutto- erstatning (mill. kr)	Anslått bruttoerstatn. pr. forsikret (kr)
1994	970,2	786
1995	1 045,0	781
1996	1 221,9	939
1997	1 261,4	904
1998	1 430,3	997
1999	1 306,7	939
2000	1 196,1	921
2001	1 211,3	934
2002	1 249,4	863
2003	1 294,2	906
2004	1 346,9	949
2005	1 291,2	901
2006	1 469,1	1057
2007	1 479,8	1034
2008	1 782,1	1119
2009	1 676,8	999
2010	1 628,7	977
2011	1 687,6	1031
2012	1 671,2	1007
2013	1 520,1	940
2014	1 455,3	909
2015	1 332,4	848

⁹ For årene 2011 og 2012 er imidlertid anslaget markert høyere enn trenden for perioden 2005–2015.

Figur 3.2.A. Opptjent bruttopremie og anslått bruttoerstatning pr. forsikret. Delbransjen Yrkesulykkesforsikringer 1994–2005. Beløp i kr.

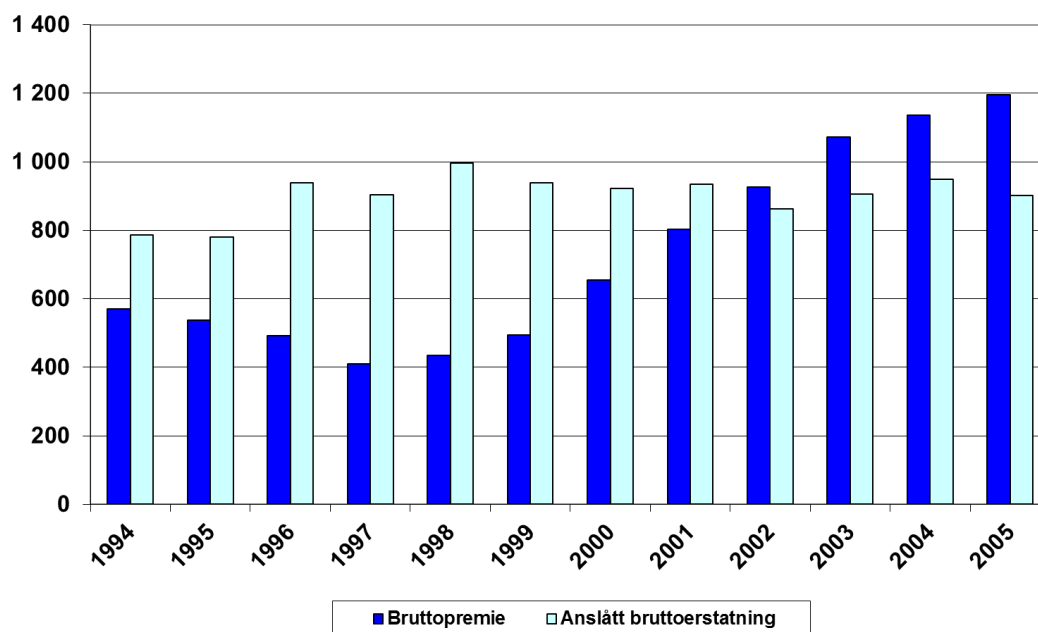

Figur 3.2.B. Opptjent bruttopremie og anslått bruttoerstatning pr. forsikret. Delbransjen Yrkesulykkesforsikringer 2006–2015. Beløp i kr.

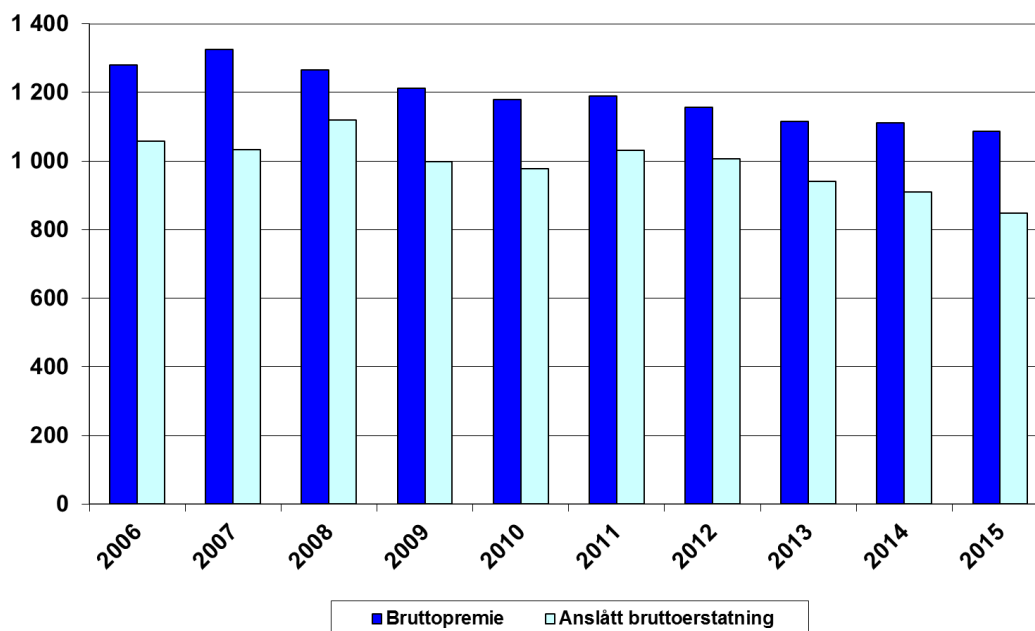

I delbransjen Yrkessykdomsforsikringer registreres en økning i anslått brutto erstatningskostnad pr. forsikret fra 237 kr for skadeårgang 1994 til 314 kr for skadeårgang 2000. Fra skadeårgang 2000 til skadeårgang 2003 blir brutto erstatningskostnad pr. forsikret redusert med 20 prosent til 252 kr, for deretter igjen å øke med 22 ½ prosent til 309 kr for skadeårgang 2007. I løpet av perioden 2008–2015 blir brutto erstatningskostnad pr. forsikret igjen gradvis redusert (med 29 ½ prosent) til 218 kr for skadeårgang 2015.¹⁰

*Tabell 3.3.C. Anslåtte brutto erstatningskostnader 1994–2015.
Delbransjen Yrkessykdomsforsikringer.*

Skadeårgang	Anslått brutto- erstatning (mill. kr)	Anslått bruttoerstatn. pr. forsikret (kr)
1994	292,8	237
1995	336,8	252
1996	336,0	258
1997	394,2	283
1998	372,6	260
1999	415,9	299
2000	408,1	314
2001	376,0	290
2002	384,8	266
2003	360,1	252
2004	361,0	254
2005	422,6	295
2006	408,0	294
2007	442,7	309
2008	418,9	263
2009	393,2	234
2010	372,1	223
2011	396,8	242
2012	392,1	236
2013	374,9	232
2014	363,8	227
2015	341,7	218

¹⁰ Erstatningskostnadsanslagene for 2009 og 2010 ligger markert under trenden for denne perioden.

Figur 3.3.A. Opptjent bruttopremie og anslått bruttoerstatning pr. forsikret. Delbransjen Yrkessykdomsforsikringer 1994–2005. Beløp i kr.

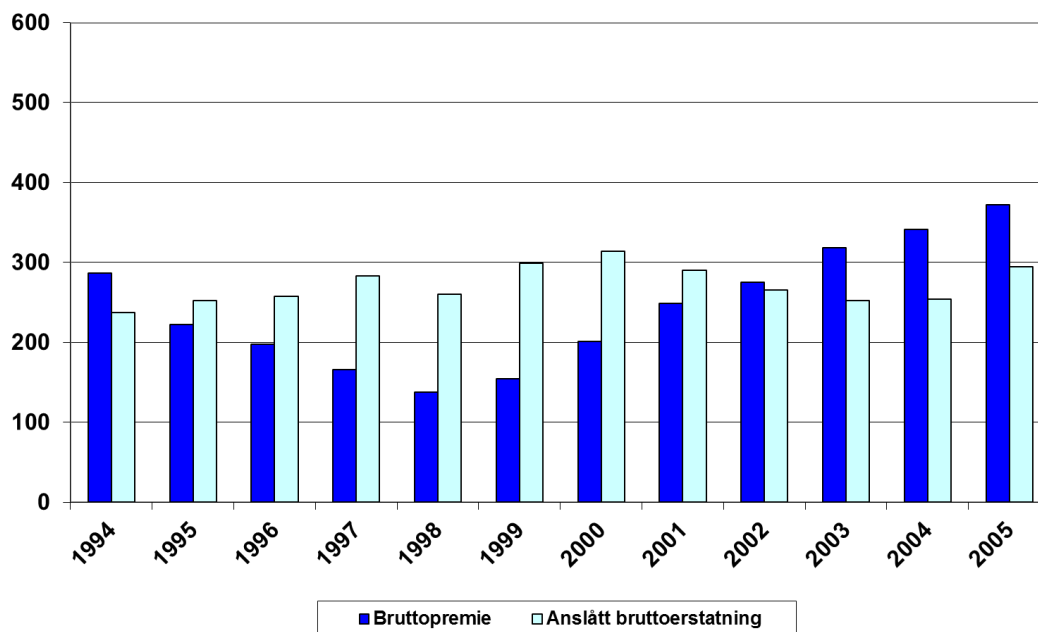

Figur 3.3.B. Opptjent bruttopremie og anslått bruttoerstatning pr. forsikret. Delbransjen Yrkessykdomsforsikringer 2006–2015. Beløp i kr.

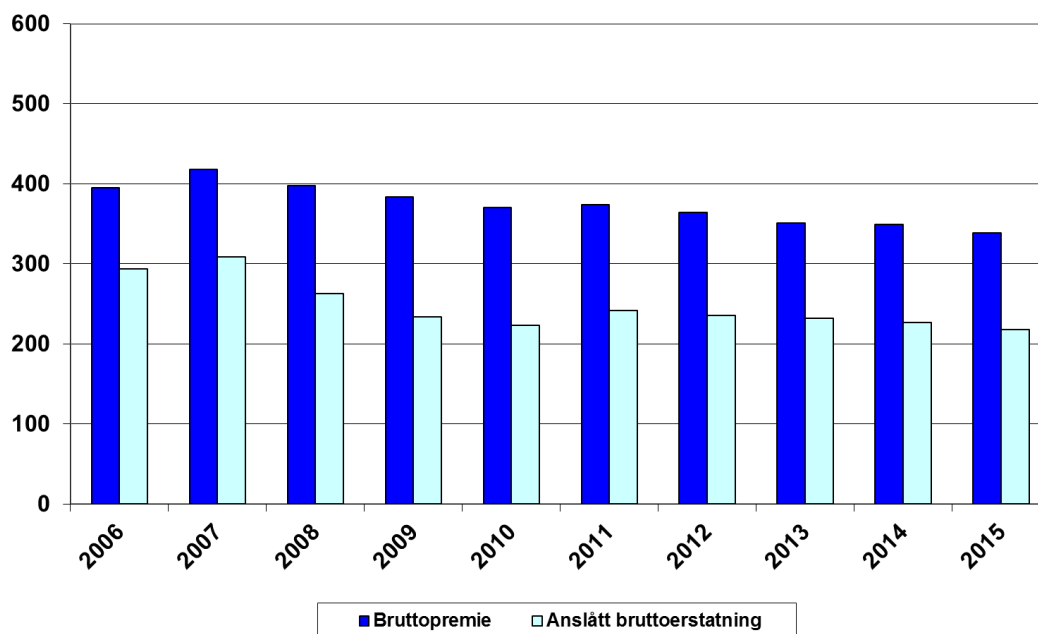

En oversikt over den relative fordelingen av de samlede anslåtte brutto erstatningskostnader mellom delbransjene Yrkesulykkesforsikringer og Yrkessykdomsforsikringer for skadeårgangene 1994–2015 er gitt i tabell 3.4.

Av tabellen fremgår det at i perioden 1994–2015 varierer andelen av de samlede anslåtte brutto erstatningskostnader som er allokert til delbransjen Yrkesulykkesforsikringer, fra 74,6 prosent (for 2000-årgangen) til 81,4 prosent for (2010-årgangen).

Tabell 3.4. Relativ fordeling av anslåtte brutto erstatningskostnader 1994–2015. Prosent.

Skadeårgang	Andeler av samlet anslått brutto erstatning	
	Yrkesulykke	Yrkessykdom
1994	76,8	23,2
1995	75,6	24,4
1996	78,4	21,6
1997	76,2	23,8
1998	79,3	20,7
1999	75,9	24,1
2000	74,6	25,4
2001	76,3	23,7
2002	76,5	23,5
2003	78,2	21,8
2004	78,9	21,1
2005	75,3	24,7
2006	78,3	21,7
2007	77,0	23,0
2008	81,0	19,0
2009	81,0	19,0
2010	81,4	18,6
2011	81,0	19,0
2012	81,0	19,0
2013	80,2	20,8
2014	80,0	20,0
2015	79,6	20,4

3.3 Anslåtte brutto skadeprosenter

I tabell 3.5 gis en oversikt over anslåtte brutto skadeprosenter for skadeårgangene 1991–2015, slik disse er fastsatt ved utløpet av 2015. Oversikten omfatter både hovedbransjen Yrkes-skadeforsikringer og de to delbransjene. Dataene for delbransjene dekker imidlertid kun skadeårgangene 1994–2015. Det vises også til illustrasjonen gitt ved figurene 3.4.A og 3.4.B.

Av tabell 3.5 og figurene 3.4.A og 3.4.B fremgår det at anslått brutto skadeprosent for hovedbransjen Yrkesskadeforsikringer øker kraftig fra 1993 til 1998, etter en viss nedjustering fra skadeårgang 1991 (116,7 prosent) til skadeårgang 1993 (107,0 prosent). For skadeårgang 1998 er anslaget på brutto skadeprosent 219,8. I løpet av skadeårgangene 1999–2005 blir imidlertid anslaget på brutto skadeprosent redusert til 76,3 prosent. Denne utviklingen har først og fremst sammenheng med de markerte økninger i bruttopremiene i løpet av den første delen av denne perioden. For skadeårgangene 2006–2015 ligger anslått brutto skadeprosent i området 74 $\frac{3}{4}$ –83, men med en klar nedadgående trend de siste 4–5 år.

En tilsvarende utvikling har funnet sted i delbransjene Yrkesulykkesforsikringer og Yrkes-
sykdomsforsikringer:

- I delbransjen Yrkesulykkesforsikringer øker anslått brutto skadeprosent fra 137,7 for skadeårgang 1994 til 229,5 for skadeårgang 1998. I løpet av perioden 1999–2005 blir anslaget på brutto skadeprosent kraftig nedjustert til 75,3. I perioden 2006–2015 ligger anslått brutto skadeprosent i området 78–88 $\frac{1}{2}$, men med en nedadgående trend de siste 4–5 år.

Tabell 3.5. Anslåtte brutto skadeprosenter pr. 31. desember 2015.

Skadeårgang	Yrkesskadeforsikring	Yrkesulykke	Yrkessykdom
1991	116,7	–	–
1992	109,6	–	–
1993	107,0	–	–
1994	119,4	137,7	82,8
1995	136,0	145,5	113,1
1996	173,8	191,1	130,8
1997	206,2	220,5	170,7
1998	219,8	229,5	189,1
1999	190,5	189,7	193,0
2000	144,5	140,8	156,5
2001	116,3	116,3	116,4
2002	93,9	93,1	96,6
2003	83,3	84,6	79,1
2004	81,5	83,6	74,5
2005	76,3	75,3	79,2
2006	80,6	82,6	74,2
2007	77,0	78,0	74,0
2008	83,1	88,4	66,2
2009	77,4	82,6	61,1
2010	77,5	82,9	60,2
2011	81,5	86,7	64,8
2012	81,7	87,0	64,8
2013	79,9	84,2	66,0
2014	77,8	81,8	65,1
2015	74,7	78,0	64,1

- I delbransjen Yrkessykdomsforsikringer øker anslått brutto skadeprosent fra 82,8 for skadeårgang 1994 til 193,0 for 1999-årgangen. Deretter reduseres skadeprosenten kraftig til 60,2 for skadeårgang i 2010. De fem siste år har anslått brutto skadeprosent ligget rundt 65–66.

Figur 3.4.A. Anslåtte brutto skadeprosent for skadeårgangene 1991–2005.
Estimert pr. 31. desember 2015.

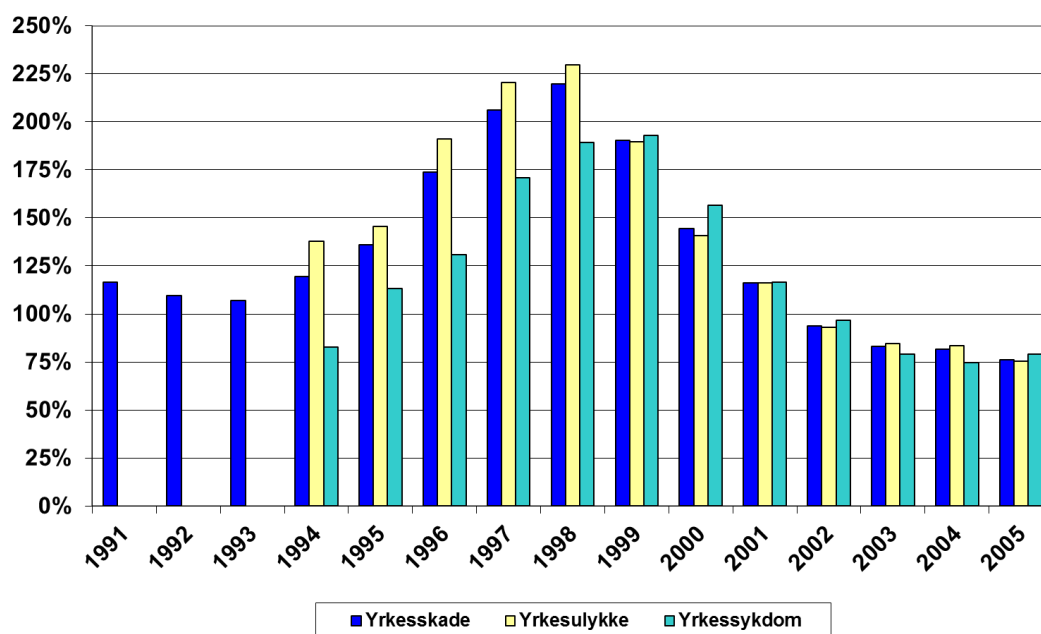

Figur 3.4.B. Anslåtte brutto skadeprosent for skadeårgangene 2006–2015.
Estimert pr. 31. desember 2015.

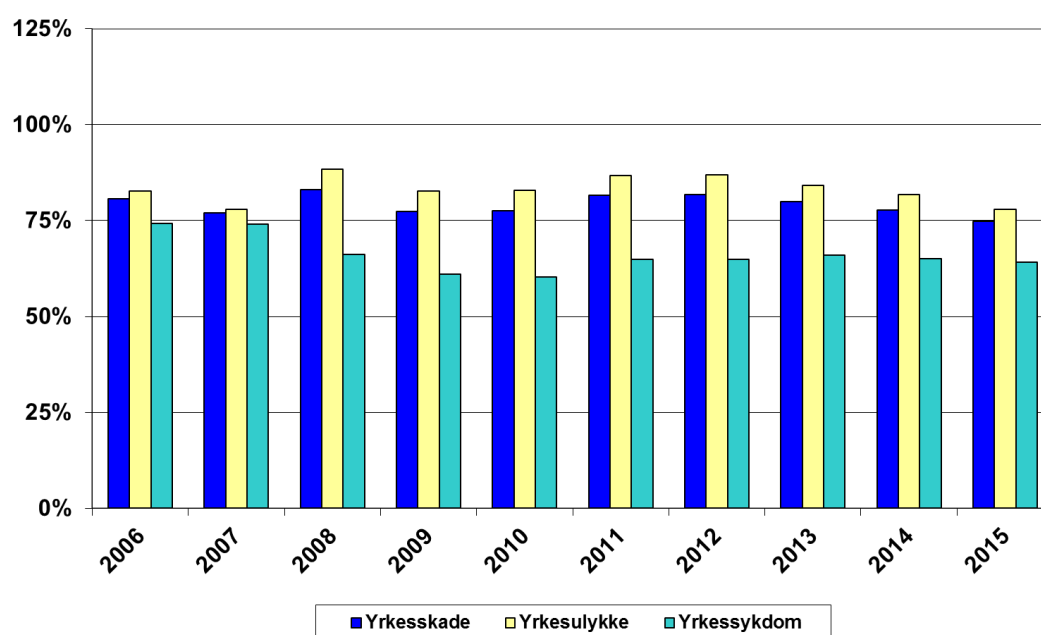

Avslutningsvis skal det bemerkes at det er til dels betydelige avvik mellom de årgangsspesifikke anslåtte brutto skadeprosenter som er oppgitt i tabell 3.5 og de årlige påløpne brutto skadeprosenter som er oppgitt i tabellene 2.2.A–C. Dette forholdet henger sammen med de årlige avviklingstap eller avviklingsgevinster som selskapene erfarer. Videre er det registrert til dels betydelige justeringer av de anslåtte brutto skadeprosenter fra utløpet av de respektive skadeårganger frem til utløpet av 2015. En nærmere dokumentasjon av disse utviklingstrekkene er gitt i vedleggene A, B og C.

Oversiktene over opptjente bruttopremier og anslåtte brutto erstatningskostnader mv. som er presentert i avsnittene 3.1–3.3 foran er basert på nominelle størrelser (dvs. størrelser målt i løpende priser). Dette innebærer at det må vises varsomhet ved sammenlikninger over tid av både premier og erstatningskostnader siden det også må tas høyde for effekter av den underliggende inflasjonen.

I vedlegg F gis det noen illustrasjoner på utviklingen av inflasjonskorrigerte bruttopremier og brutto erstatningskostnader og en sammenlikning/vurdering av forskjellene mellom de nominelle og de inflasjonskorrigerte premie- og erstatningsstørrelser.

Oversikt over tabell- og figurvedleggene

Vedlegg A. Utviklingstrekk – Brutto erstatningskostnader for Yrkesskedeforsikringer

- Tabell A.1. Utviklingen av anslagene på brutto erstatningskostnader. Mill. kr.*
- Tabell A.2. Utviklingen av anslagene på brutto skadeprosenter.*
- Tabell A.3. Anslåtte brutto erstatningskostnader pr. 31. desember 2015. Mill. kr.*
- Tabell A.4. Anslåtte brutto erstatningskostnader pr. 31. desember 2015. Prosent.*
- Figur A.1. Anslåtte brutto erstatningskostnader pr. 31. desember 2015. Mill. kr.*
- Figur A.2. Anslåtte brutto erstatningskostnader pr. 31. desember 2015. Prosent.*
- Figur A.3. Avviklingskurver for brutto erstatningskostnader. Årgangene 1991–1994.*
- Figur A.4. Avviklingskurver for brutto erstatningskostnader. Årgangene 1995–1998.*
- Figur A.5. Avviklingskurver for brutto erstatningskostnader. Årgangene 1999–2002.*
- Figur A.6. Avviklingskurver for brutto erstatningskostnader. Årgangene 2003–2006.*
- Figur A.7. Avviklingskurver for brutto erstatningskostnader. Årgangene 2007–2010.*
- Figur A.8. Avviklingskurver for brutto erstatningskostnader. Årgangene 2011–2015.*
- Figur A.9. Sammensetningen av anslåtte brutto erstatningskostnader. Skadeårgang 1991.*
- Figur A.10. Sammensetningen av anslåtte brutto erstatningskostnader. Skadeårgang 1992.*
- Figur A.11. Sammensetningen av anslåtte brutto erstatningskostnader. Skadeårgang 1993.*
- [...]*
- Figur A.30. Sammensetningen av anslåtte brutto erstatningskostnader. Skadeårgang 2012.*

Vedlegg B. Utviklingstrekk – Brutto erstatningskostnader for Yrkesulykkesforsikringer

- Tabell B.1. Utviklingen av anslagene på brutto erstatningskostnader. Mill. kr.*
- Tabell B.2. Utviklingen av anslagene på brutto skadeprosenter.*
- Tabell B.3. Anslåtte brutto erstatningskostnader pr. 31. desember 2015. Mill. kr.*
- Tabell B.4. Anslåtte brutto erstatningskostnader pr. 31. desember 2015. Prosent.*
- Figur B.1. Anslåtte brutto erstatningskostnader pr. 31. desember 2015. Mill. kr.*
- Figur B.2. Anslåtte brutto erstatningskostnader pr. 31. desember 2015. Prosent.*
- Figur B.3. Sammensetningen av anslåtte brutto erstatningskostnader. Skadeårgang 1994.*
- Figur B.4. Sammensetningen av anslåtte brutto erstatningskostnader. Skadeårgang 1995.*
- Figur B.5. Sammensetningen av anslåtte brutto erstatningskostnader. Skadeårgang 1996.*
- [...]*
- Figur B.21. Sammensetningen av anslåtte brutto erstatningskostnader. Skadeårgang 2012.*

Vedlegg C. Utviklingstrekk – Brutto erstatningskostnader for Yrkessykdomsforsikringer

- Tabell C.1. Utviklingen av anslagene på brutto erstatningskostnader. Mill. kr.*
- Tabell C.2. Utviklingen av anslagene på brutto skadeprosenter.*
- Tabell C.3. Anslåtte brutto erstatningskostnader pr. 31. desember 2015. Mill. kr.*
- Tabell C.4. Anslåtte brutto erstatningskostnader pr. 31. desember 2015. Prosent.*

- Figur C.1. Anslåtte brutto erstatningskostnader pr. 31. desember 2015. Mill. kr.*
Figur C.2. Anslåtte brutto erstatningskostnader pr. 31. desember 2015. Prosent.
Figur C.3. Sammensetningen av anslåtte brutto erstatningskostnader. Skadeårgang 1994.
Figur C.4. Sammensetningen av anslåtte brutto erstatningskostnader. Skadeårgang 1995.
Figur C.5. Sammensetningen av anslåtte brutto erstatningskostnader. Skadeårgang 1996.
 [...]

Figur C.21. Sammensetningen av anslåtte brutto erstatningskostnader. Skadeårgang 2012.

Vedlegg D. Forsikringsrelaterte brutto driftskostnader

- Tabell D.1. Beregnede forsikringsrelaterte driftskostnader for regnskapsårene 1991–2015. Pr. forsikret.*
Tabell D.2. Samlede forsikringsrelaterte brutto driftskostnader. Mill. kr. Hovedbransjen Yrkesskadeforsikringer (1991–2015). Delbransjene Yrkesulykkes- og Yrkessykdomsforsikringer (1994–2015).
Figur D.1. Forsikringsrelaterte brutto driftskostnader i prosent av opptjente bruttopremier og anslåtte brutto driftskostnader. 1991–2015.

Vedlegg E. Beregningsteknisk brutto investeringsavkastning mv.

- Tabell E.1. Forsikringsteknisk rente 1991–2015.*
Tabell E.2. Beregningsteknisk brutto investeringsavkastning 1991–2015. Mill. kr.
Tabell E.3. Renteinntekter på NAV-andelen av betalte bruttoerstatninger 1991–2015. Mill. kr.

Vedlegg F. Inflasjonsskorreksjon av opptjente bruttopremier og brutto erstatningskostnader

- Tabell F.1. Inflasjonsskorreksjonsindekser basert på grunnbeløpet i folketrygden (G) og konsumprisindeksen.*
Tabell F.2. Bruttopremier pr. forsikret (kr). Nominelle og inflasjonsskorrigerte beløp. Hovedbransjen Yrkesskadeforsikringer.
Figur F.1. Bruttopremier pr. forsikret (kr). Nominelle og inflasjonsskorrigerte beløp. Hovedbransjen Yrkesskadeforsikringer.
Tabell F.3. Bruttopremier pr. forsikret (kr). Nominelle og inflasjonsskorrigerte beløp. Delbransjen Yrkesulykkesforsikringer.
Tabell F.4. Bruttopremier pr. forsikret (kr). Nominelle og inflasjonsskorrigerte beløp. Delbransjen Yrkessykdomsforsikringer.
Tabell F.5. Brutto erstatningskostnader pr. forsikret (kr). Nominelle og inflasjonsskorrigerte beløp. Hovedbransjen Yrkesskadeforsikringer.
Figur F.2. Brutto erstatningskostnader pr. forsikret (kr). Nominelle og inflasjonsskorrigerte beløp. Hovedbransjen Yrkesskadeforsikringer.
Tabell F.6. Brutto erstatningskostnader pr. forsikret (kr). Nominelle og inflasjonsskorrigerte beløp. Delbransjen Yrkesulykkesforsikringer.

*Tabell F.7. Brutto erstatningskostnader pr. forsikret (kr).
Nominelle og inflasjonskorrigerte beløp.
Delbransjen Yrkessykdomsforsikringer.*

*Tabell F.8. Anslåtte brutto skadeprosenter for hovedbransjen Yrkesskadeforsikringer.
Nominelle og inflasjonskorrigerte beløp.*

*Figur F.3. Anslåtte brutto skadeprosenter for hovedbransjen Yrkesskadeforsikringer.
Nominelle og inflasjonskorrigerte beløp.*

Vedlegg G. Forsikringstekniske bruttoresultater for regnskapsårene 1991–2015

Tabell G.1. Forsikringsteknisk bruttoresultat for regnskapsåret 1991. 1000 NOK.

Tabell G.2. Forsikringsteknisk bruttoresultat for regnskapsåret 1992. 1000 NOK.

Tabell G.3. Forsikringsteknisk bruttoresultat for regnskapsåret 1993. 1000 NOK.

[...]

Tabell G.25. Forsikringsteknisk bruttoresultat for regnskapsåret 2015. 1000 NOK.

Vedlegg H. Forsikringstekniske bruttoavsetninger ved utløpet av regnskapsårene 1991–2015

Tabell H.1. Forsikringstekniske bruttoavsetninger pr. 31. desember 1991. 1000 NOK.

Tabell H.2. Forsikringstekniske bruttoavsetninger pr. 31. desember 1992. 1000 NOK.

Tabell H.3. Forsikringstekniske bruttoavsetninger pr. 31. desember 1993. 1000 NOK.

[...]

Tabell H.25. Forsikringstekniske bruttoavsetninger pr. 31. desember 2015. 1000 NOK.

Vedlegg I. Grunnlagsdata for hovedbransjen Yrkesskadeforsikringer 1991–2015

*Tabell I.1. Akkumulerte betalte bruttoerstatninger ved utløpet av regnskapsårene
1991–2015. 1000 kroner.*

*Tabell I.2. Brutto erstatningsavsetning for RBNS-skader ved utløpet av regnskapsårene
1991–2015. 1000 kroner.*

*Tabell I.3. Brutto erstatningsavsetning for IBNR-skader ved utløpet av regnskapsårene
1991–2015. 1000 kroner.*

*Tabell I.4. Anslåtte brutto erstatningskostnader ved utløpet av regnskapsårene
1991–2015. 1000 kroner.*

Tabell I.5. Anslåtte brutto skadeprosenter ved utløpet av regnskapsårene 1991–2015.

*Tabell I.6. Brutto avviklingsresultat fordelt etter skadeårganger for regnskapsårene
1991–2015. 1000 kroner.*

Vedlegg J. Grunnlagsdata for delbransjen Yrkesulykkesforsikringer 1994–2015

*Tabell J.1. Akkumulerte betalte bruttoerstatninger ved utløpet av regnskapsårene
1994–2015. 1000 kroner.*

*Tabell J.2. Brutto erstatningsavsetning for RBNS-skader ved utløpet av regnskapsårene
1994–2015. 1000 kroner.*

*Tabell J.3. Brutto erstatningsavsetning for IBNR-skader ved utløpet av regnskapsårene
1994–2015. 1000 kroner.*

*Tabell J.4. Anslåtte brutto erstatningskostnader ved utløpet av regnskapsårene
1994–2015. 1000 kroner.*

Tabell J.5. Anslåtte brutto skadeprosenter ved utløpet av regnskapsårene 1994–2015.

*Tabell J.6. Brutto avviklingsresultat fordelt etter skadeårganger for regnskapsårene
1994–2015. 1000 kroner.*

Vedlegg K. Grunnlagsdata for delbransjen Yrkessykdomsforsikringer 1994–2015

Tabell K.1. Akkumulerte betalte bruttoerstatninger ved utløpet av regnskapsårene 1994–2015. 1000 kroner.

Tabell K.2. Brutto erstatningsavsetning for RBNS-skader ved utløpet av regnskapsårene 1994–2015. 1000 kroner.

Tabell K.3. Brutto erstatningsavsetning for IBNR-skader ved utløpet av regnskapsårene 1994–2015. 1000 kroner.

Tabell K.4. Anslåtte brutto erstatningskostnader ved utløpet av regnskapsårene 1994–2015. 1000 kroner.

Tabell K.5. Anslåtte brutto skadeprosenter ved utløpet av regnskapsårene 1994–2015.

Tabell K.6. Brutto avviklingsresultat fordelt etter skadeårganger for regnskapsårene 1994–2015. 1000 kroner.

Vedlegg A. Utviklingstrekk – Brutto erstatningskostnader for Yrkesskedeforsikringer

Tabell A.1. *Utviklingen av anslagene på brutto erstatningskostnader.
Hovedbransjen Yrkesskedeforsikringer. Mill. kr.*

Skadeårgang	Anslåtte brutto erstatningskostnader		
	Opprinnelig	pr. 31.12.2014	pr. 31.12.2015
1991	793,4	975,9	975,9
1992	964,4	1 119,2	1 118,3
1993	1 052,7	1 141,3	1 150,6
1994	1 032,4	1 267,6	1 263,1
1995	950,7	1 380,2	1 381,9
1996	879,3	1 565,0	1 557,9
1997	1 062,0	1 663,5	1 655,6
1998	1 339,7	1 820,5	1 802,8
1999	1 492,3	1 737,0	1 722,6
2000	1 504,4	1 605,9	1 604,3
2001	1 513,0	1 595,3	1 587,3
2002	1 679,1	1 662,4	1 634,2
2003	1 906,3	1 683,1	1 654,3
2004	1 976,0	1 747,7	1 707,8
2005	2 095,8	1 736,9	1 713,8
2006	2 171,3	1 928,7	1 877,1
2007	2 290,2	2 040,2	1 922,6
2008	2 492,5	2 330,9	2 200,9
2009	2 486,6	2 203,5	2 070,0
2010	2 330,9	2 192,0	2 000,8
2011	2 212,3	2 208,0	2 084,4
2012	2 175,9	2 187,1	2 063,3
2013	2 001,9	1 998,7	1 895,0
2014	1 838,5	1 838,5	1 819,1
2015	1 674,0	–	1 674,0

Tabell A.2. Utviklingen av anslagene på brutto skadeprosenter.
Hovedbransjen Yrkesskadeforsikringer.

Skadeårgang	Anslåtte brutto skadeprosenter		
	Opprinnelig	pr. 31.12.2014	pr. 31.12.2015
1991	94,9	116,7	116,7
1992	94,5	109,7	109,6
1993	97,9	106,2	107,0
1994	97,6	119,8	119,4
1995	93,6	135,9	136,0
1996	98,1	174,6	173,8
1997	132,3	207,2	206,2
1998	163,3	221,9	219,8
1999	165,0	192,1	190,5
2000	135,5	144,7	144,5
2001	110,9	117,0	116,3
2002	96,5	95,5	93,9
2003	96,0	84,8	83,3
2004	94,3	83,4	81,5
2005	93,3	77,3	76,3
2006	93,3	82,8	80,6
2007	91,8	81,7	77,0
2008	94,1	88,0	83,1
2009	93,0	82,4	77,4
2010	90,2	84,9	77,5
2011	86,5	86,3	81,5
2012	86,2	86,6	81,7
2013	84,4	84,2	79,9
2014	78,6	78,6	77,8
2015	74,7	–	74,7

Tabell A.3. Anslåtte brutto erstatningskostnader pr. 31. desember 2015.
Hovedbransjen Yrkeskadeforsikringer. Mill. kr.

Skadeårgang	Betalte brutto erstatninger	Brutto RBNS avsetninger	Brutto IBNR avsetninger
1991	948,9	17,2	9,8
1992	1 080,0	6,8	31,4
1993	1 086,7	24,8	39,0
1994	1 197,6	20,2	45,2
1995	1 306,6	16,2	59,1
1996	1 475,2	33,4	49,3
1997	1 548,3	20,2	87,0
1998	1 704,5	25,1	73,3
1999	1 587,0	13,6	122,1
2000	1 427,0	38,0	139,3
2001	1 355,7	31,2	200,4
2002	1 340,5	53,7	240,0
2003	1 266,6	46,8	340,9
2004	1 204,4	43,9	459,5
2005	1 140,9	58,5	514,3
2006	1 174,1	68,3	634,7
2007	1 152,8	83,4	686,5
2008	1 266,8	141,1	793,0
2009	1 068,5	210,5	791,0
2010	851,7	242,8	906,3
2011	771,9	283,7	1 028,8
2012	480,3	445,2	1 137,8
2013	317,4	430,7	1 146,9
2014	152,7	494,5	1 171,9
2015	60,3	371,5	1 242,3

Tabell A.4. Anslåtte brutto erstatningskostnader pr. 31. desember 2015.
Hovedbransjen Yrkeskadeforsikringer. Relativ fordeling (prosent).

Skadeårgang	Betalte brutto erstatninger	Brutto RBNS avsetninger	Brutto IBNR avsetninger
1991	97,2	1,8	1,0
1992	96,6	0,6	2,8
1993	94,5	2,2	3,4
1994	94,8	1,6	3,6
1995	94,6	1,2	4,3
1996	94,7	2,1	3,2
1997	93,5	1,2	5,3
1998	94,5	1,4	4,1
1999	92,1	0,8	7,1
2000	89,0	2,4	8,7
2001	85,4	2,0	12,6
2002	82,0	3,3	14,7
2003	76,6	2,8	20,6
2004	70,5	2,6	26,9
2005	66,6	3,4	30,0
2006	62,6	3,6	33,8
2007	60,0	4,3	35,7
2008	57,6	6,4	36,0
2009	51,6	10,2	38,2
2010	42,6	12,1	45,3
2011	37,0	13,6	49,4
2012	23,3	21,6	55,1
2013	16,8	22,7	60,5
2014	8,4	27,2	64,4
2015	3,6	22,2	74,2

Figur A.1. Sammensetningen av anslåtte brutto erstatningskostnader.
Hovedbransjen Yrkesskadeforsikringer. Skadeårgangene 1991–2015.
Data pr. 31. desember 2015. Mill. kr.

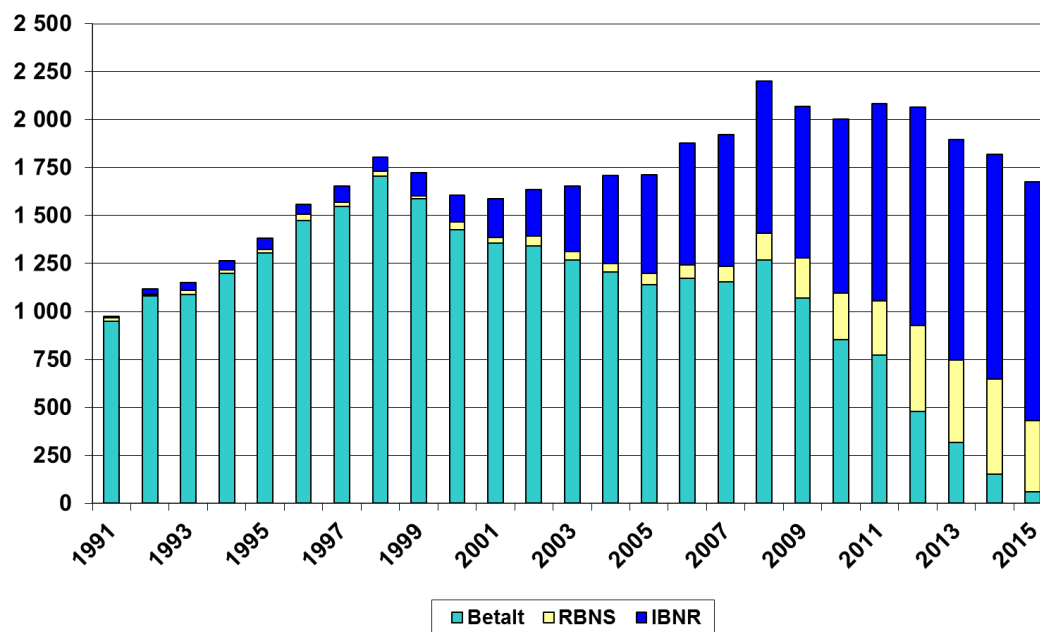

Figur A.2. Sammensetningen av anslåtte brutto erstatningskostnader.
Hovedbransjen Yrkesskadeforsikringer. Skadeårgangene 1991–2015.
Data pr. 31. desember 2015. Relative andeler.

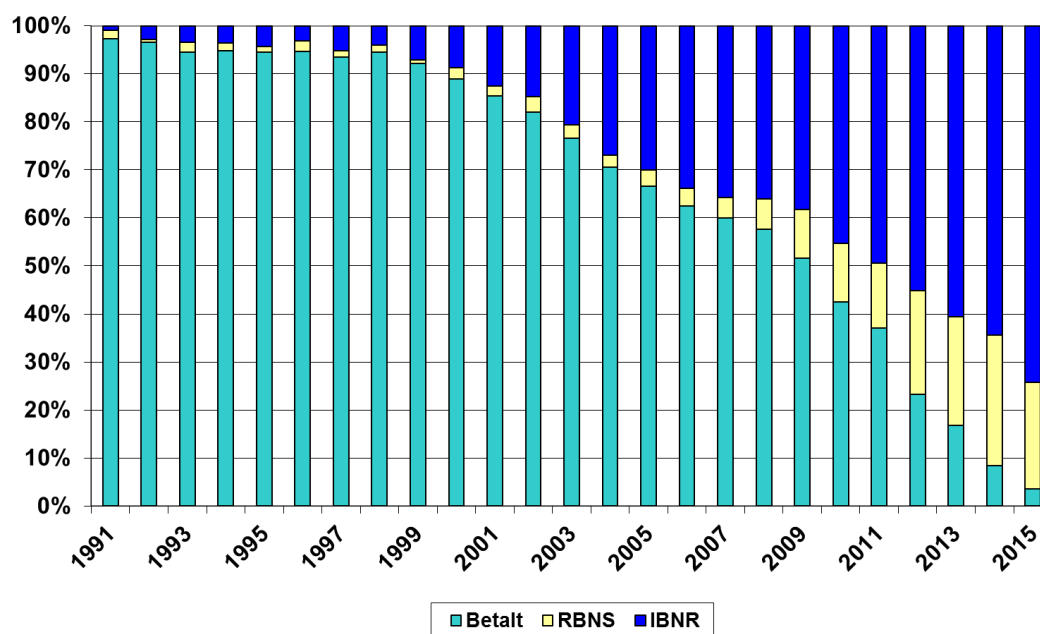

Figur A.3. Avviklingskurver for brutto erstatningskostnader.
Hovedbransjen Yrkesskadeforsikringer – Skadeårgangene 1991–1994.
Status ved utløpet av regnskapsår 2015. Prosent.

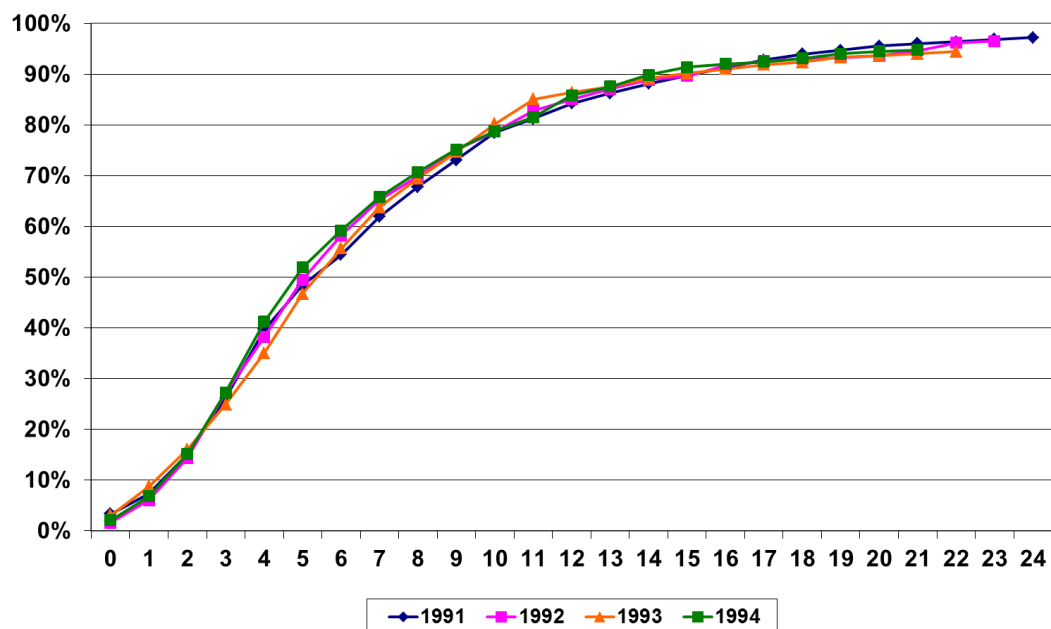

Figur A.4. Avviklingskurver for brutto erstatningskostnader.
Hovedbransjen Yrkesskadeforsikringer – Skadeårgangene 1995–1998.
Status ved utløpet av regnskapsår 2015. Prosent.

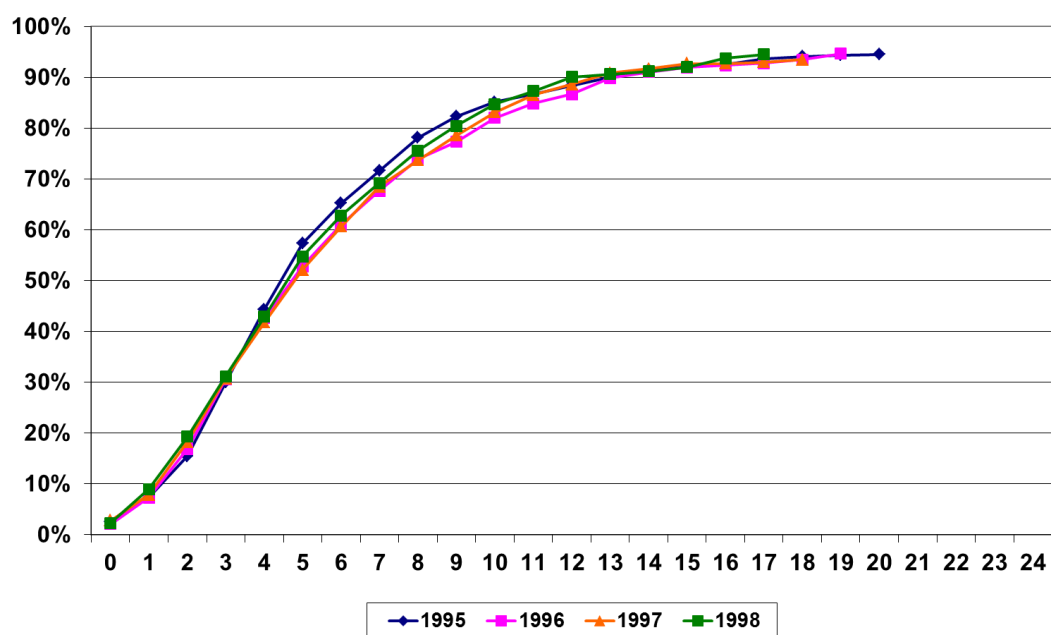

Figur A.5. Avviklingskurver for brutto erstatningskostnader.
Hovedbransjen Yrkesskadeforsikringer – Skadeårgangene 1999–2002.
Status ved utløpet av regnskapsår 2015. Prosent.

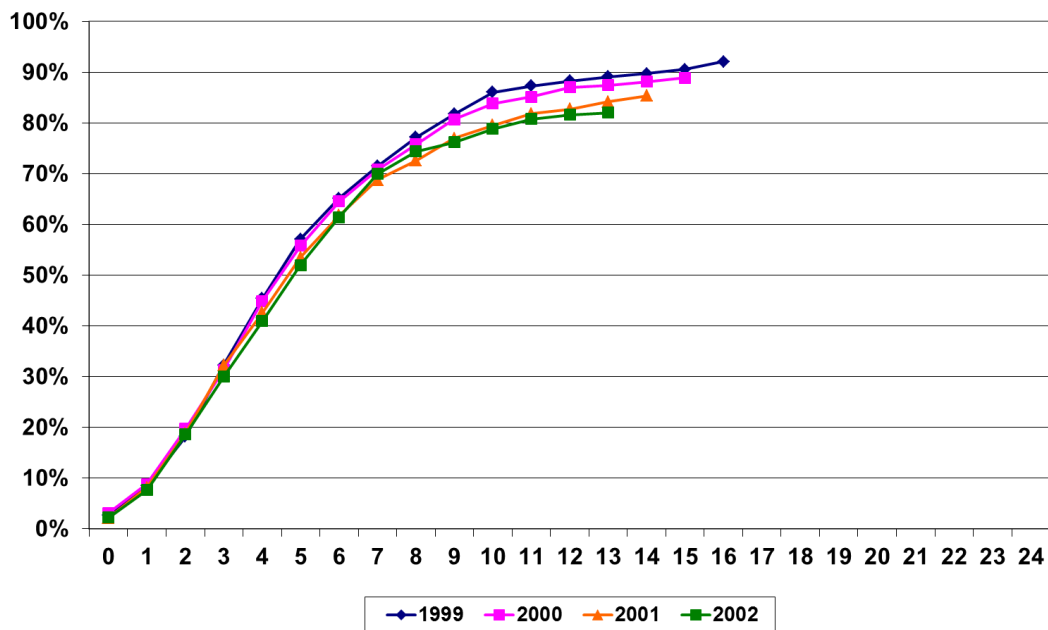

Figur A.6. Avviklingskurver for brutto erstatningskostnader.
Hovedbransjen Yrkesskadeforsikringer – Skadeårgangene 2003–2006.
Status ved utløpet av regnskapsår 2015. Prosent.

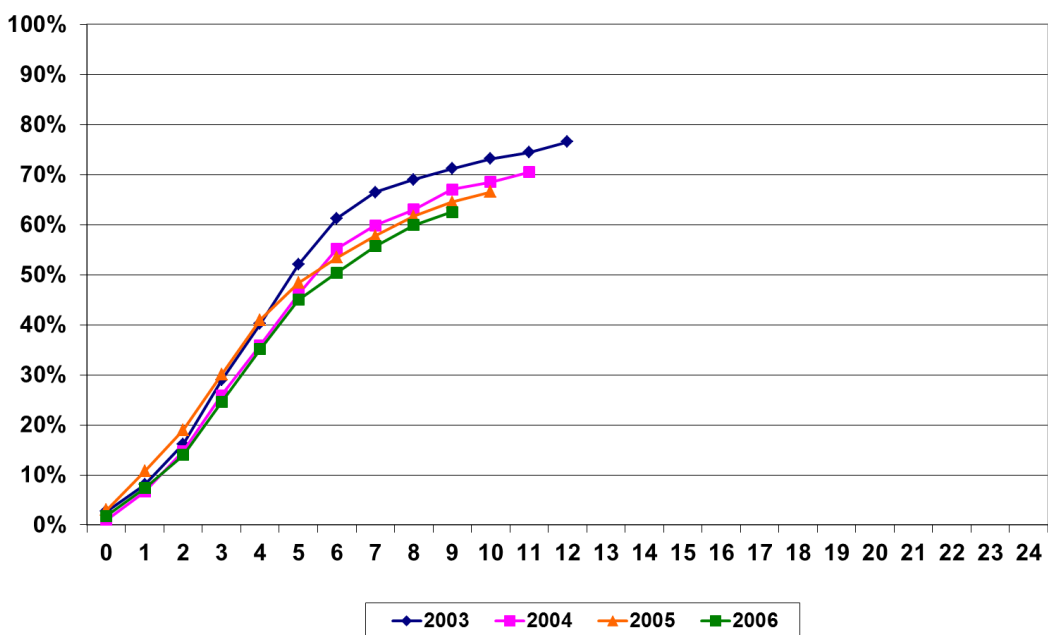

Figur A.7. Avviklingskurver for brutto erstatningskostnader.
Hovedbransjen Yrkesskadeforsikringer – Skadeårgangene 2007–2010.
Status ved utløpet av regnskapsår 2015. Prosent.

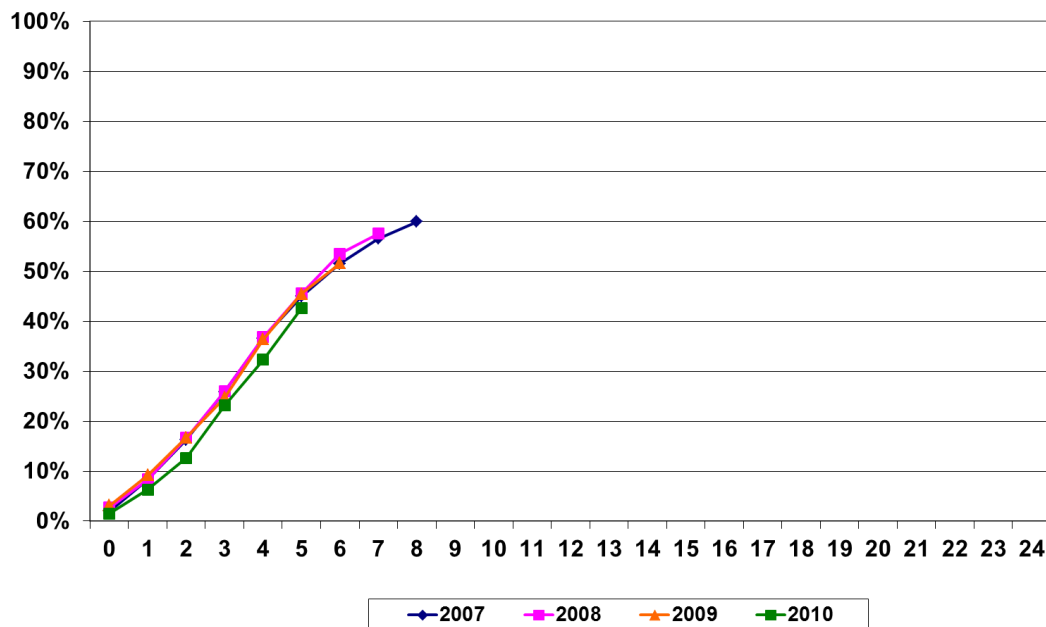

Figur A.8. Avviklingskurver for brutto erstatningskostnader.
Hovedbransjen Yrkesskadeforsikringer – Skadeårgangene 2011–2015.
Status ved utløpet av regnskapsår 2015. Prosent.

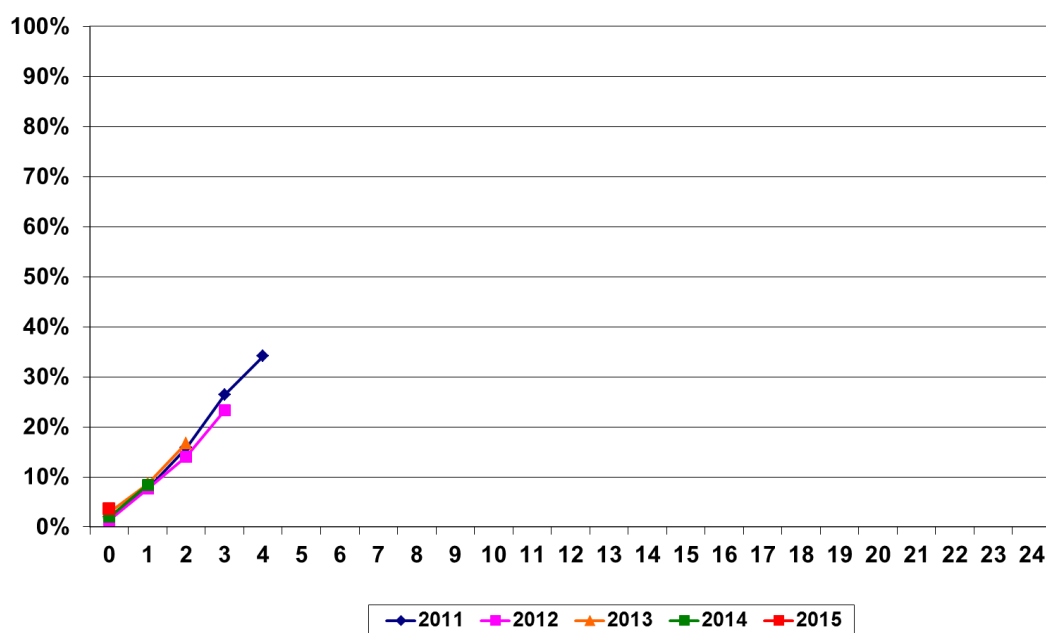

Figur A.9. Sammensetningen av anslåtte brutto erstatningskostnader.
Hovedbransjen Yrresskadeforsikringer – Skadeårgang 1991.
Data ved utløpet av regnskapsårene 1991–2015. Mill. kr.

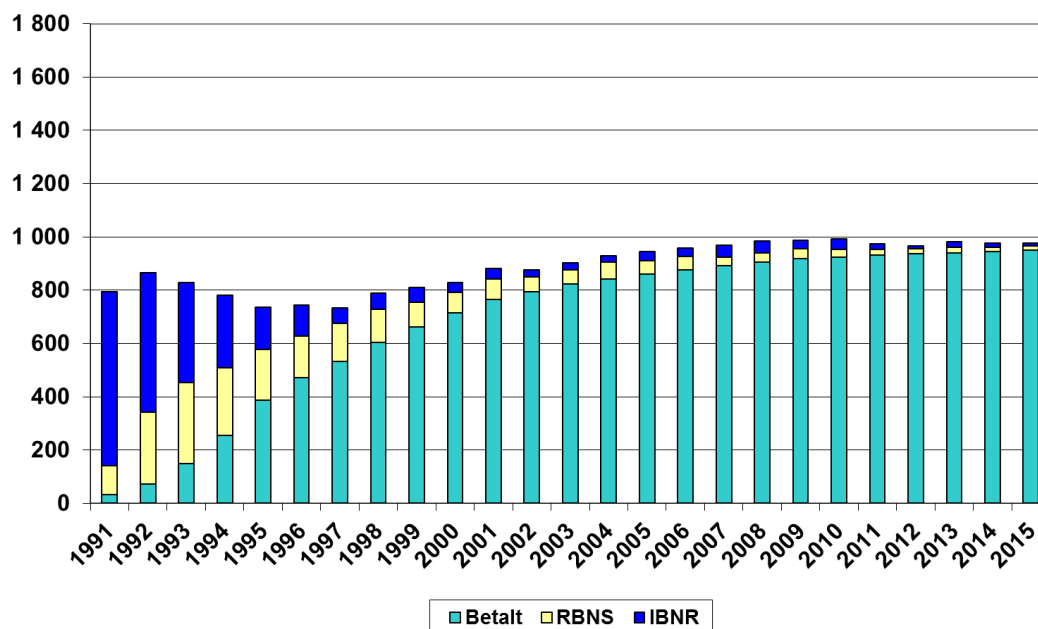

Figur A.10. Sammensetningen av anslåtte brutto erstatningskostnader.
Hovedbransjen Yrresskadeforsikringer – Skadeårgang 1992.
Data ved utløpet av regnskapsårene 1992–2015. Mill. kr.

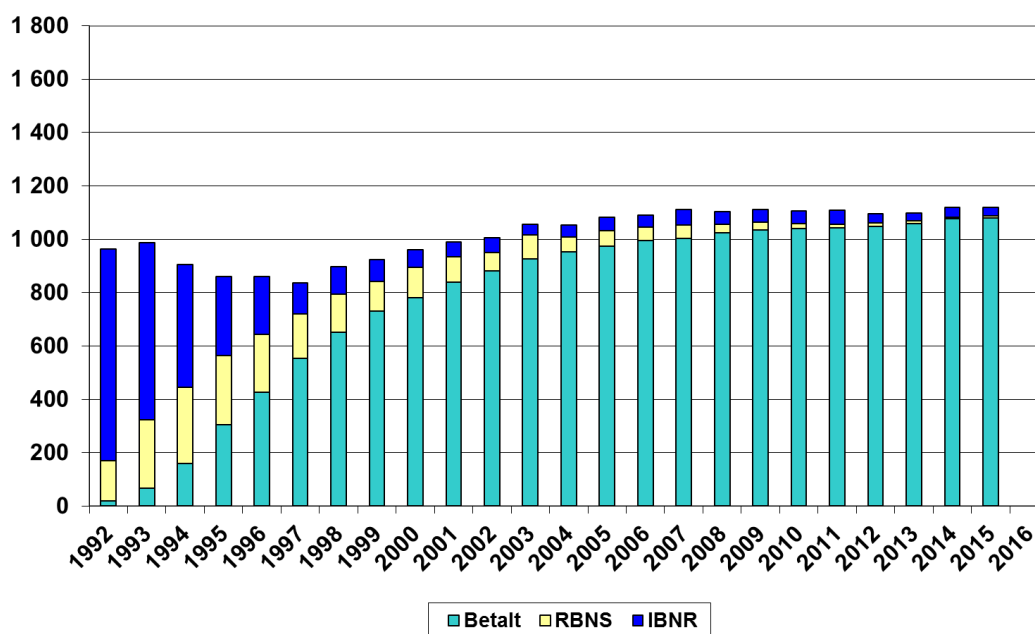

Figur A.11. Sammensetningen av anslåtte brutto erstatningskostnader.
Hovedbransjen Yrkeskadeforsikringer – Skadeårgang 1993.
Data ved utløpet av regnskapsårene 1993–2015. Mill. kr.

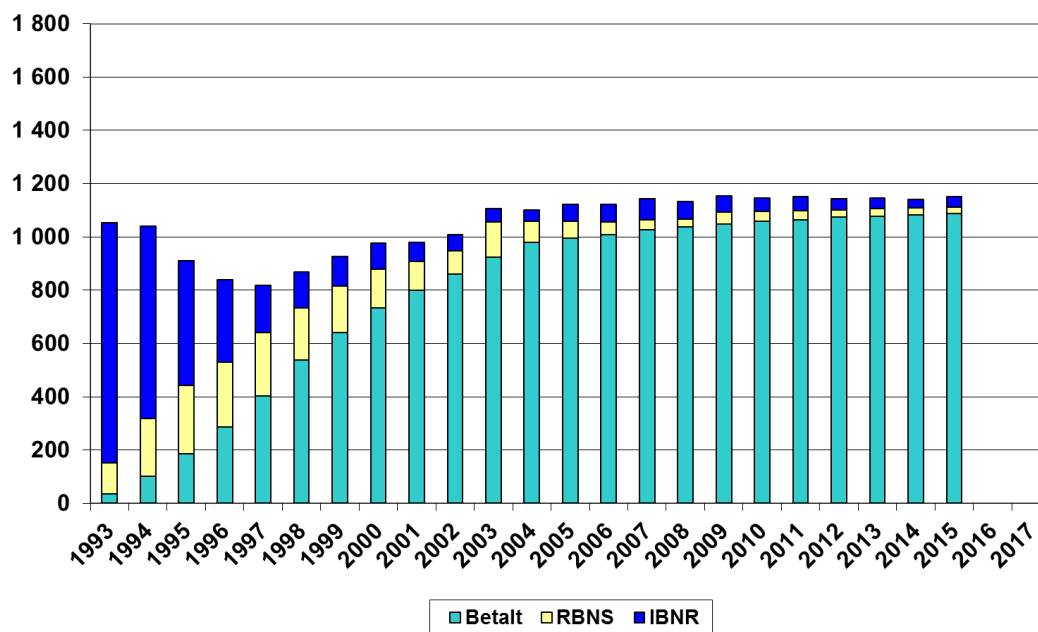

Figur A.12. Sammensetningen av anslåtte brutto erstatningskostnader.
Hovedbransjen Yrkeskadeforsikringer – Skadeårgang 1994.
Data ved utløpet av regnskapsårene 1994–2015. Mill. kr.

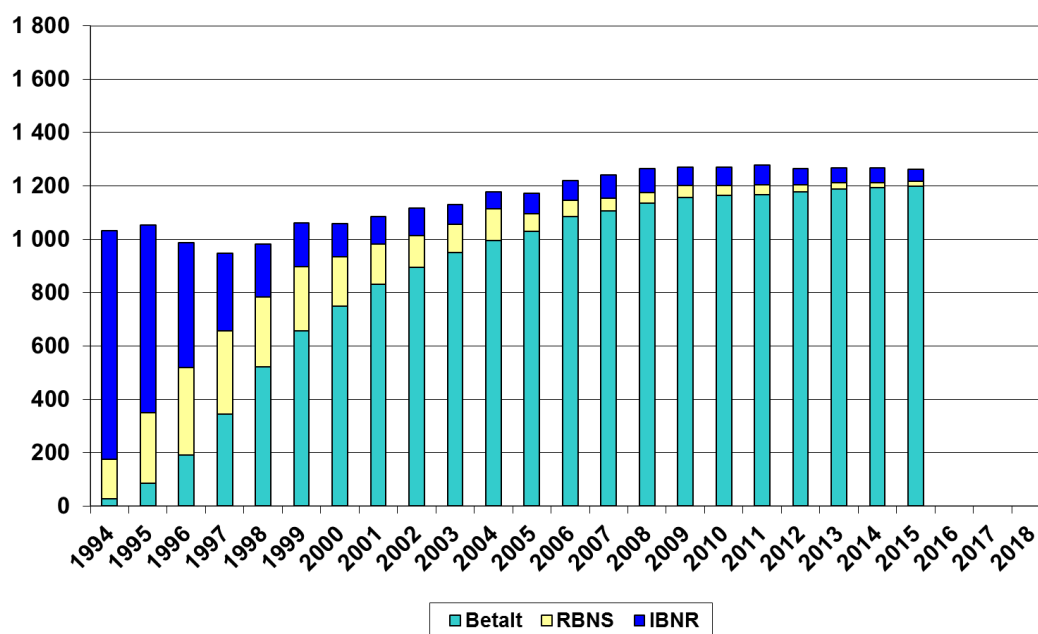

Figur A.13. Sammensetningen av anslåtte brutto erstatningskostnader.
Hovedbransjen Yrkesskadeborsikringer – Skadeårgang 1995.
Data ved utløpet av regnskapsårene 1995–2015. Mill. kr.

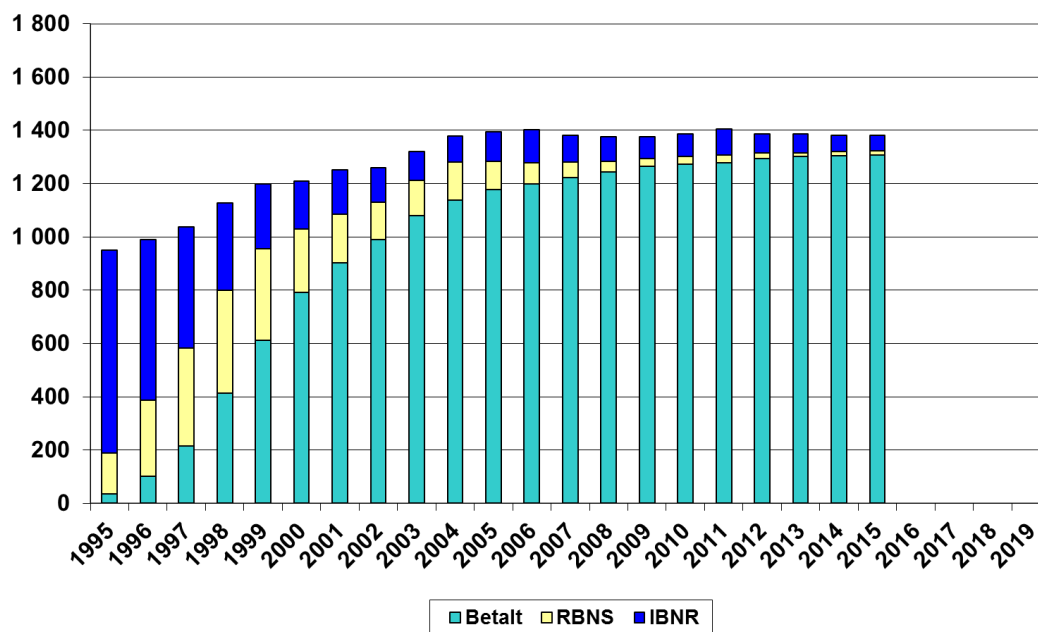

Figur A.14. Sammensetningen av anslåtte brutto erstatningskostnader.
Hovedbransjen Yrkesskadeborsikringer – Skadeårgang 1996.
Data ved utløpet av regnskapsårene 1996–2015. Mill. kr.

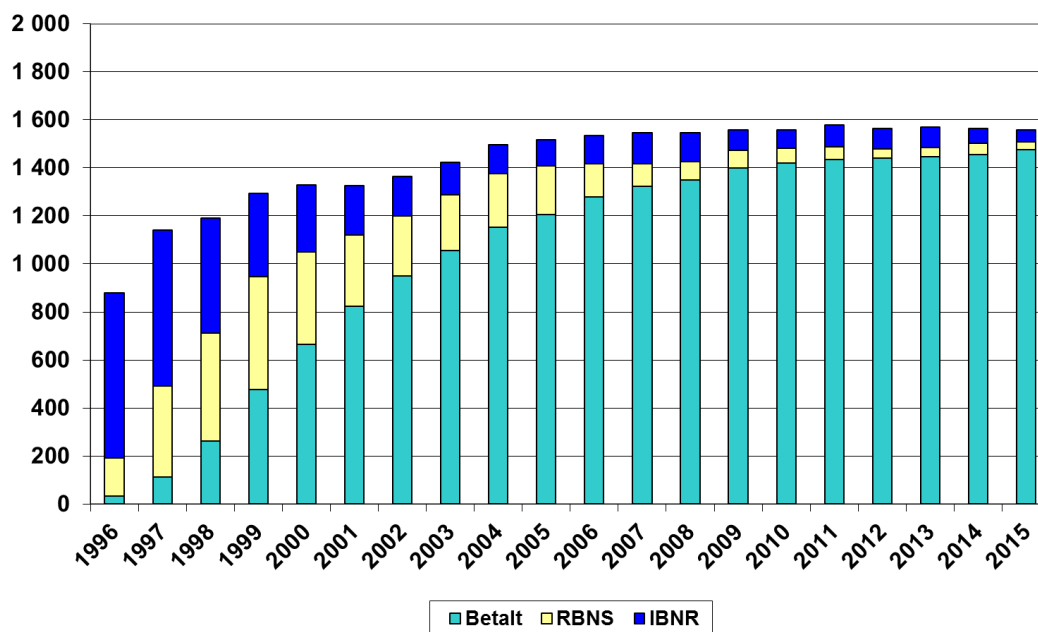

Figur A.15. Sammensetningen av anslåtte brutto erstatningskostnader.
Hovedbransjen Yrkeskadeforsikringer – Skadeårgang 1997.
Data ved utløpet av regnskapsårene 1997–2015. Mill. kr.

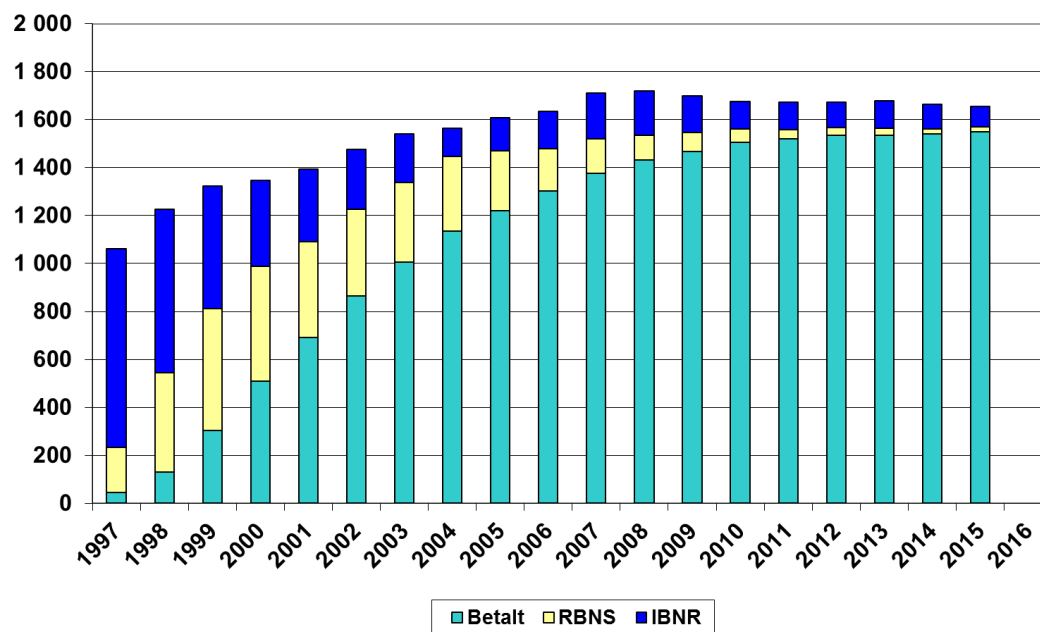

Figur A.16. Sammensetningen av anslåtte brutto erstatningskostnader.
Hovedbransjen Yrkeskadeforsikringer – Skadeårgang 1998.
Data ved utløpet av regnskapsårene 1998–2015. Mill. kr.

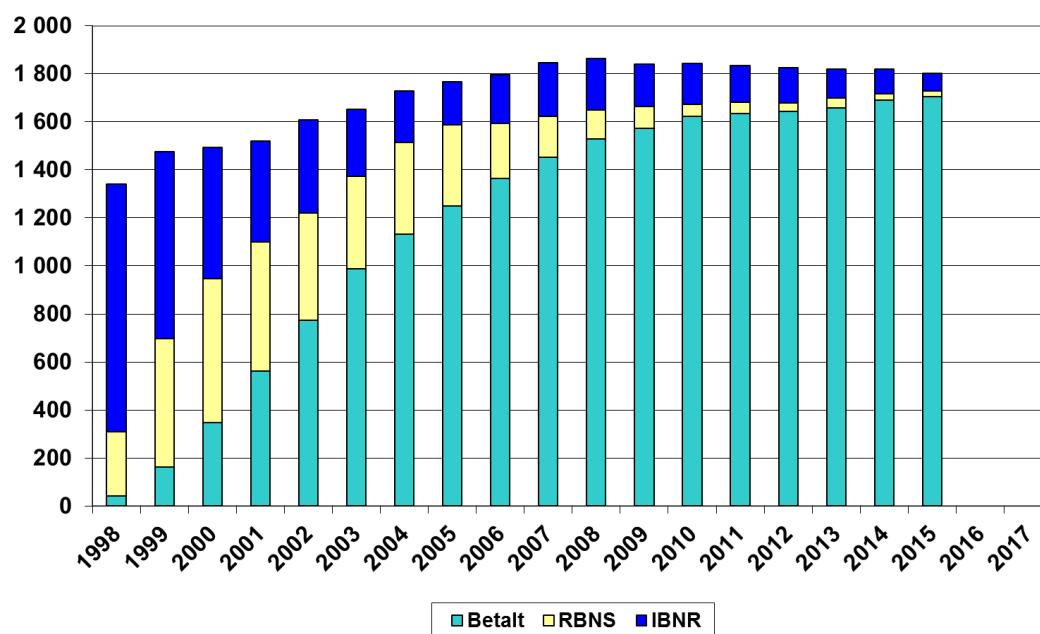

Figur A.17. Sammensetningen av anslåtte brutto erstatningskostnader.
Hovedbransjen Yrkeskadeforsikringer – Skadeårgang 1999.
Data ved utløpet av regnskapsårene 1999–2015. Mill. kr.

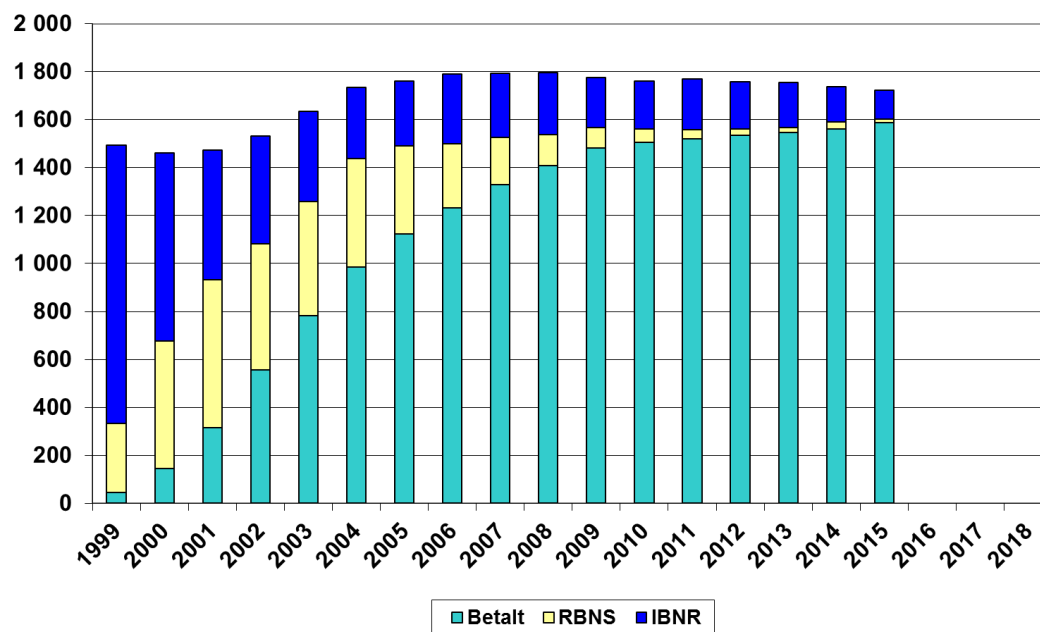

Figur A.18. Sammensetningen av anslåtte brutto erstatningskostnader.
Hovedbransjen Yrkeskadeforsikringer – Skadeårgang 2000.
Data ved utløpet av regnskapsårene 2000–2015. Mill. kr.

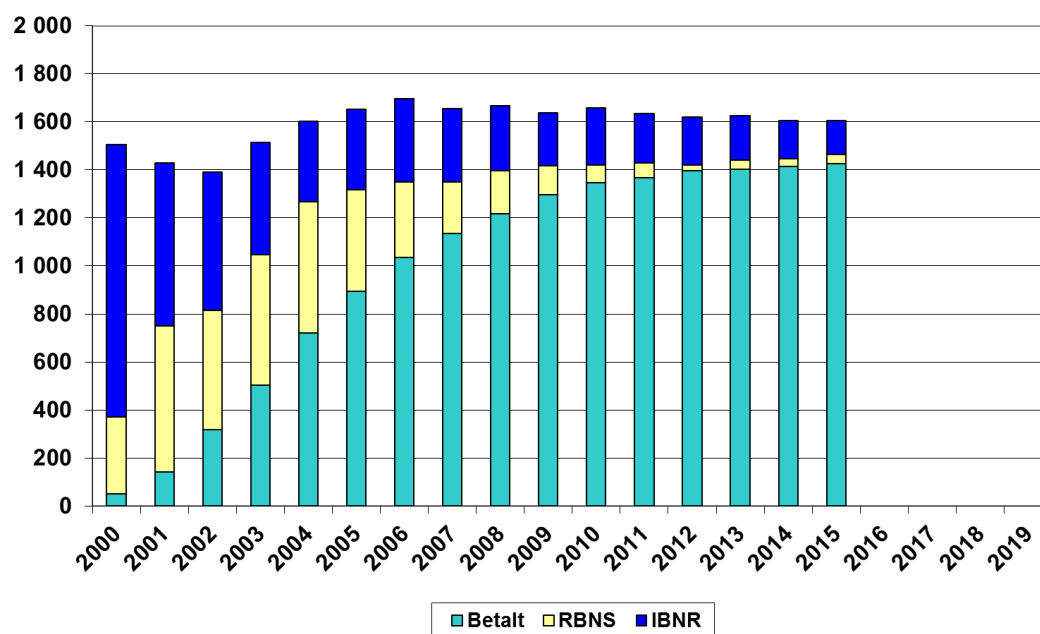

Figur A.19. Sammensetningen av anslåtte brutto erstatningskostnader.
Hovedbransjen Yrkeskadeforsikringer – Skadeårgang 2001.
Data ved utløpet av regnskapsårene 2001–2015. Mill. kr.

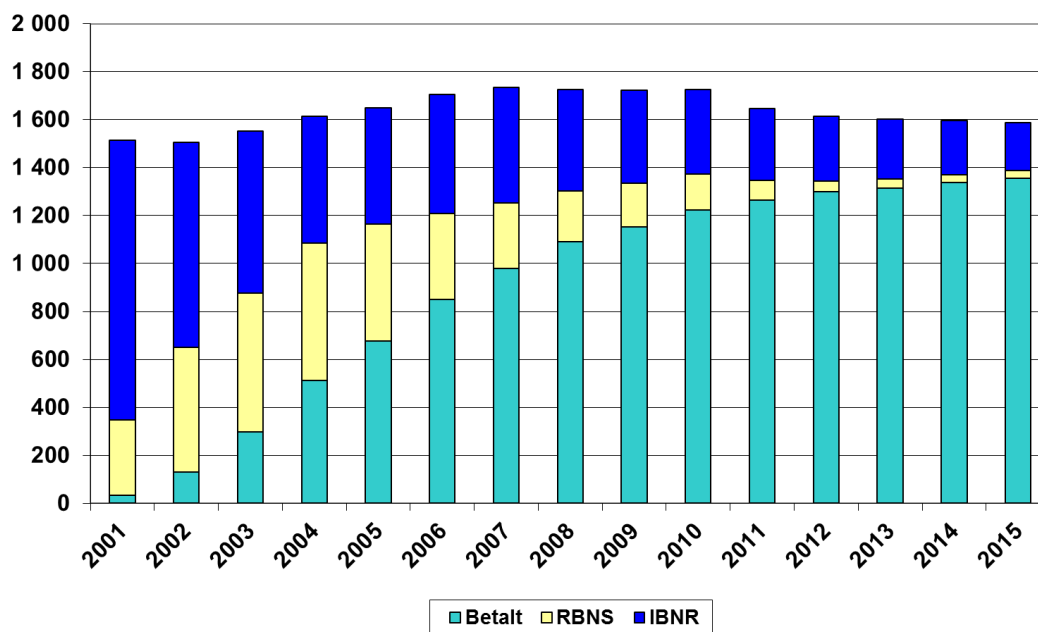

Figur A.20. Sammensetningen av anslåtte brutto erstatningskostnader.
Hovedbransjen Yrkeskadeforsikringer – Skadeårgang 2002.
Data ved utløpet av regnskapsårene 2002–2015. Mill. kr.

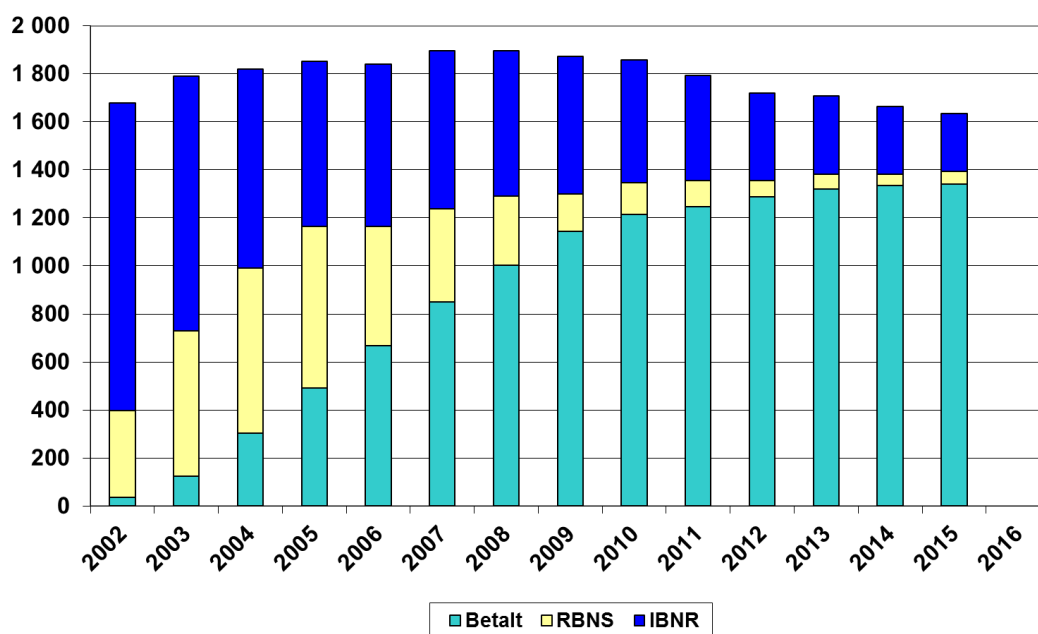

Figur A.21. Sammensetningen av anslåtte brutto erstatningskostnader.
Hovedbransjen Yrkesskadeborsikringer – Skadeårgang 2003.
Data ved utløpet av regnskapsårene 2003–2015. Mill. kr.

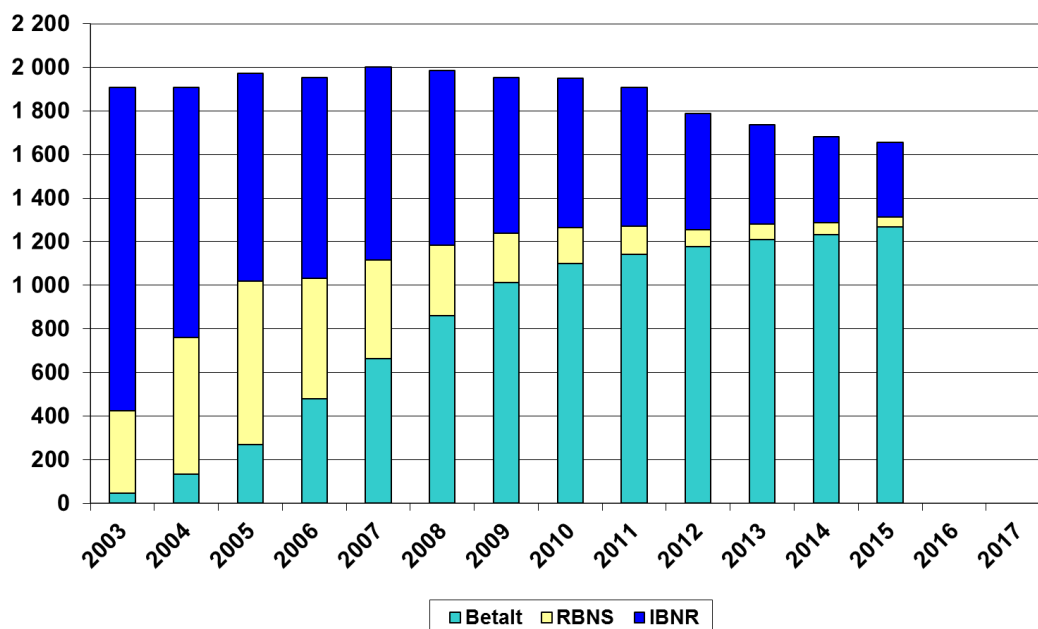

Figur A.22. Sammensetningen av anslåtte brutto erstatningskostnader.
Hovedbransjen Yrkesskadeborsikringer – Skadeårgang 2004.
Data ved utløpet av regnskapsårene 2004–2015. Mill. kr.

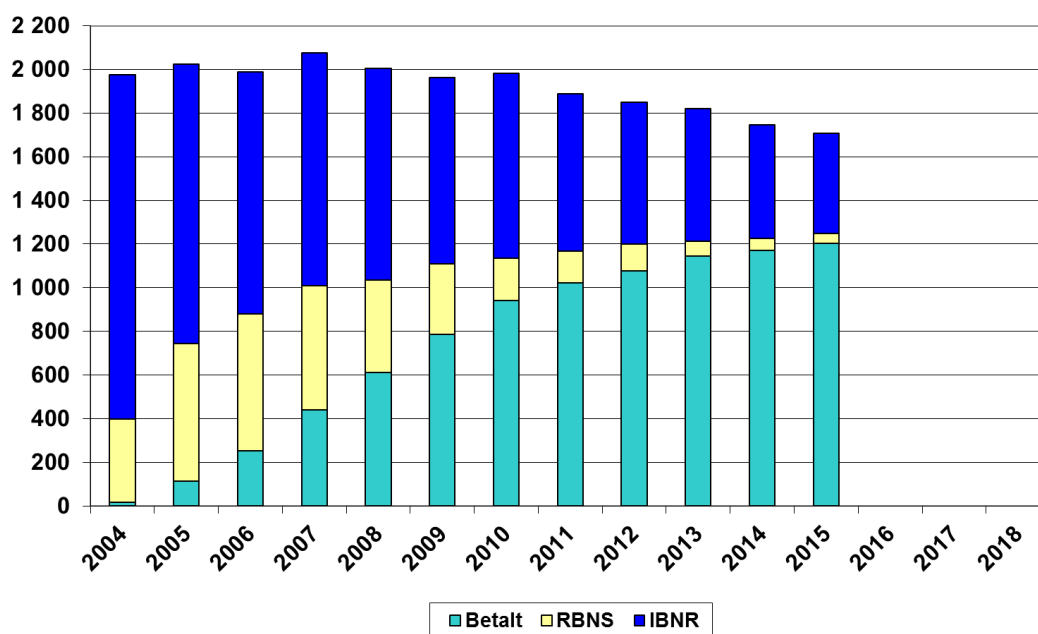

Figur A.23. Sammensetningen av anslåtte brutto erstatningskostnader.
Hovedbransjen Yrkeskadeforsikringer – Skadeårgang 2005.
Data ved utløpet av regnskapsårene 2005–2015. Mill. kr.

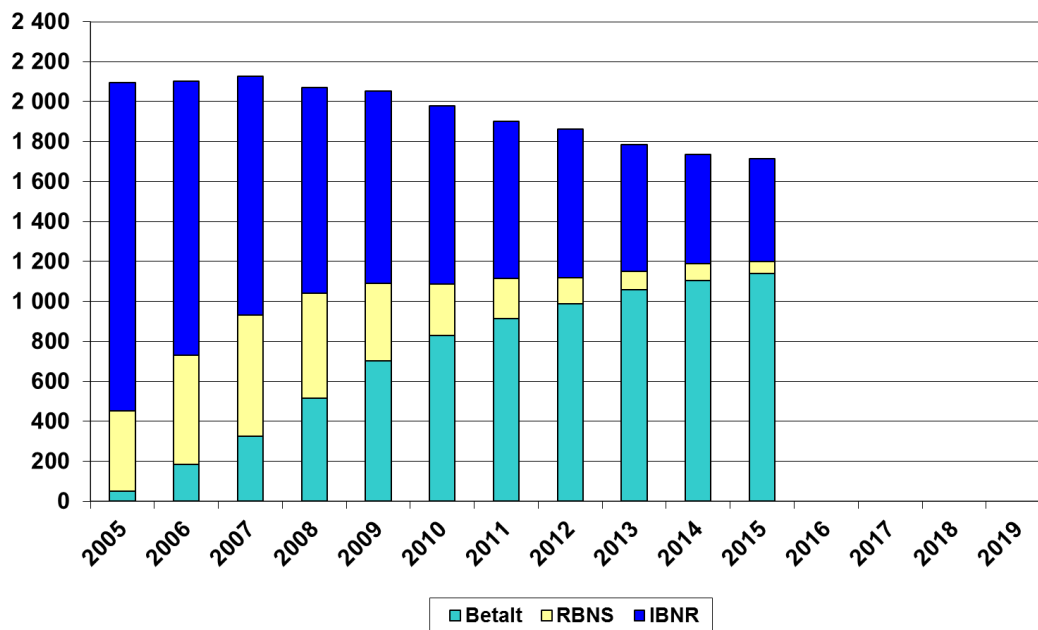

Figur A.24. Sammensetningen av anslåtte brutto erstatningskostnader.
Hovedbransjen Yrkeskadeforsikringer – Skadeårgang 2006.
Data ved utløpet av regnskapsårene 2006–2015. Mill. kr.

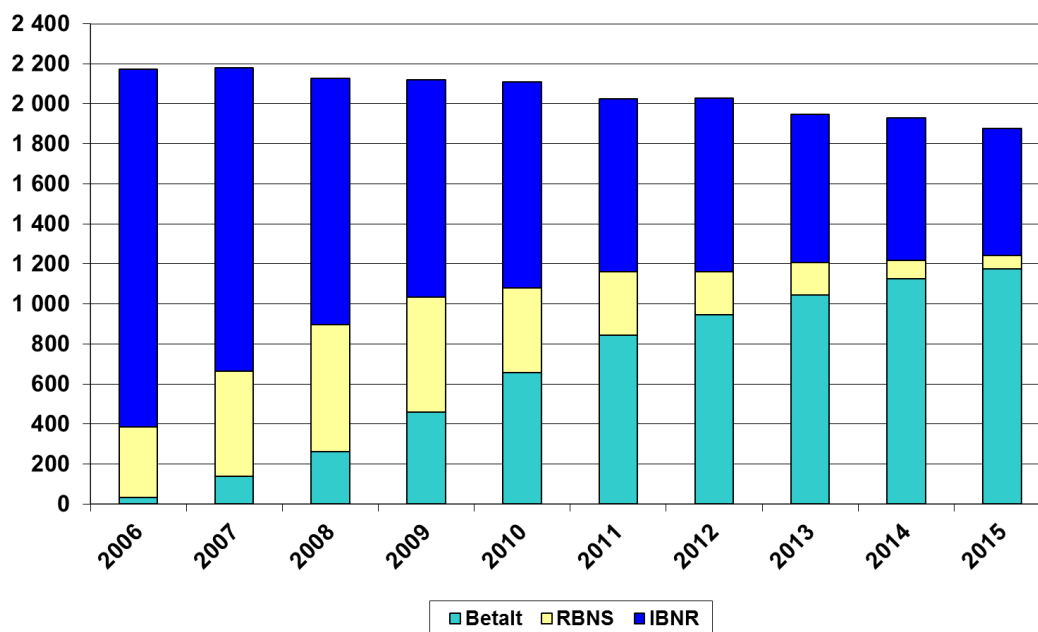

Figur A.25. Sammensetningen av anslåtte brutto erstatningskostnader.
Hovedbransjen Yrkeskadeforsikringer – Skadeårgang 2007.
Data ved utløpet av regnskapsårene 2007–2015. Mill. kr.

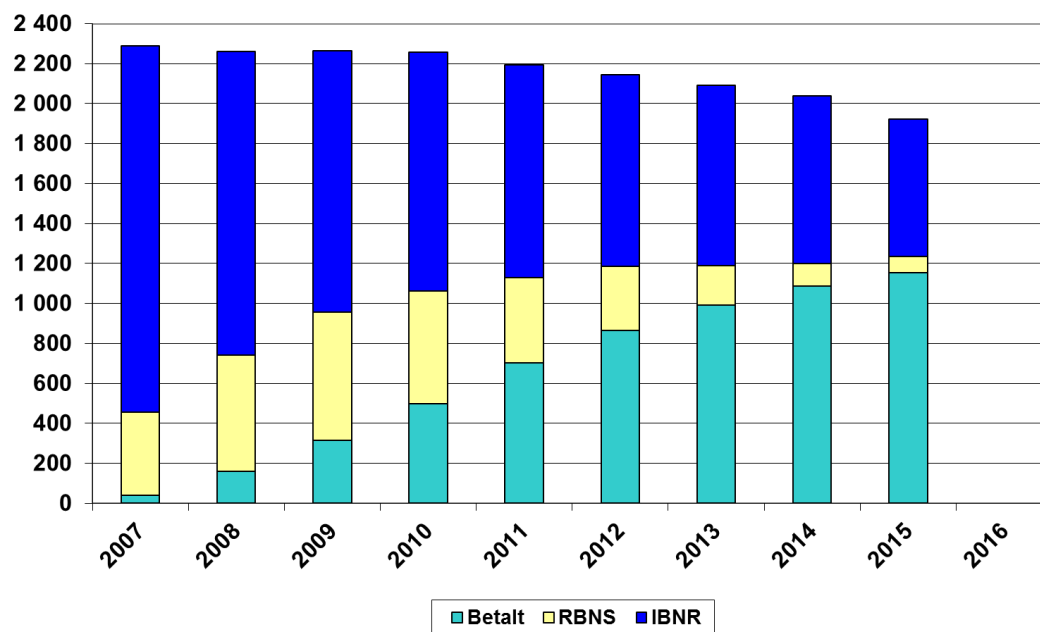

Figur A.26. Sammensetningen av anslåtte brutto erstatningskostnader.
Hovedbransjen Yrkeskadeforsikringer – Skadeårgang 2008.
Data ved utløpet av regnskapsårene 2008–2015. Mill. kr.

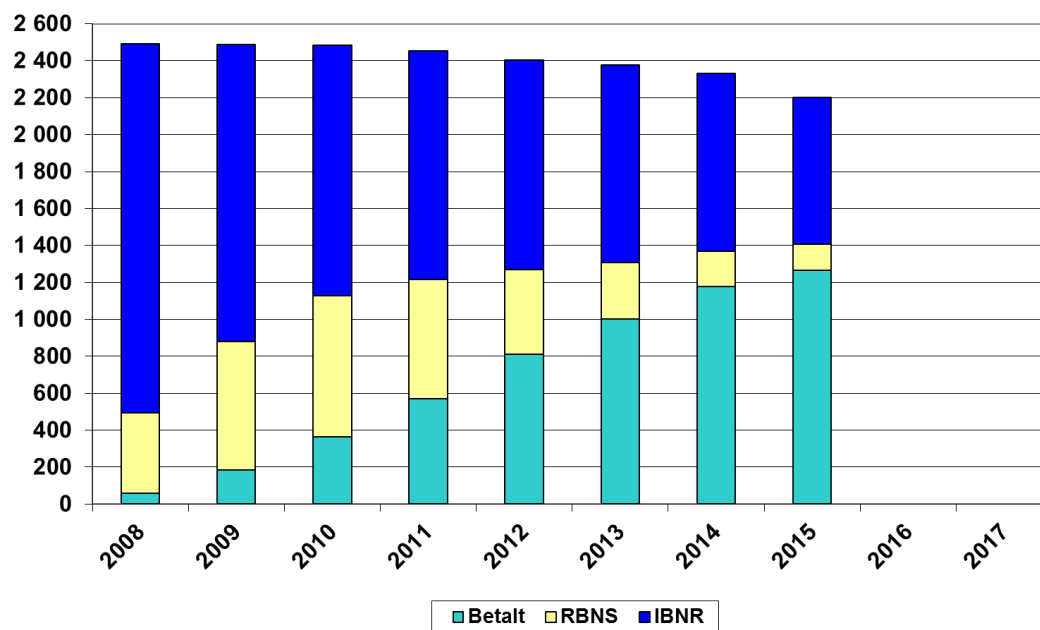

Figur A.27. Sammensetningen av anslåtte brutto erstatningskostnader.
Hovedbransjen Yrkeskadeforsikringer – Skadeårgang 2009.
Data ved utløpet av regnskapsårene 2009–2015. Mill. kr.

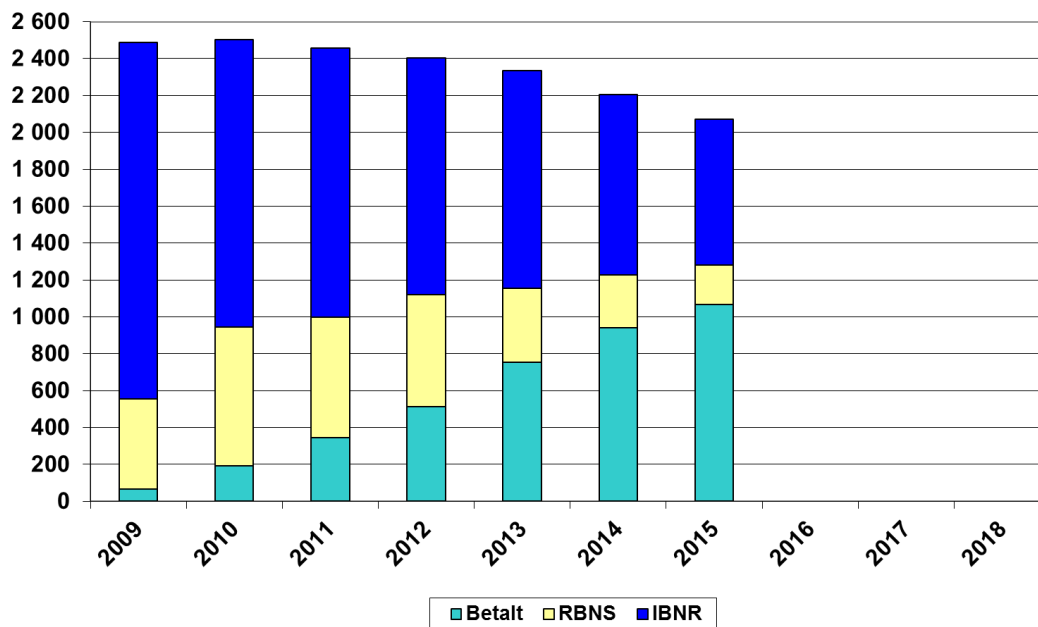

Figur A.28. Sammensetningen av anslåtte brutto erstatningskostnader.
Hovedbransjen Yrkeskadeforsikringer – Skadeårgang 2010.
Data ved utløpet av regnskapsårene 2010–2015. Mill. kr.

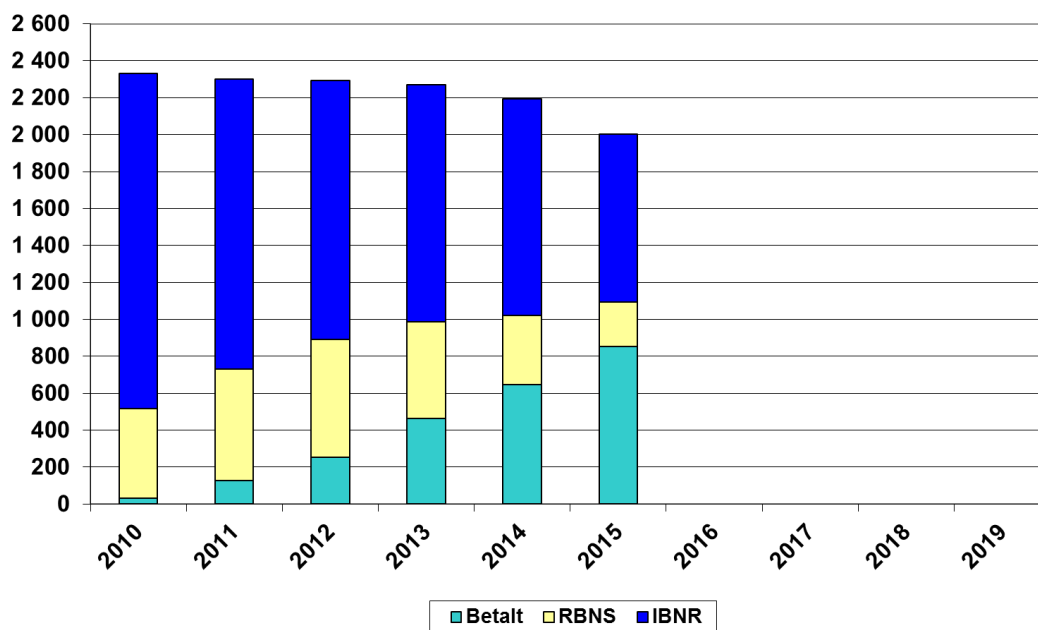

Figur A.29. Sammensetningen av anslåtte brutto erstatningskostnader.
Hovedbransjen Yrkeskadeforsikringer – Skadeårgang 2011.
Data ved utløpet av regnskapsårene 2011–2015. Mill. kr.

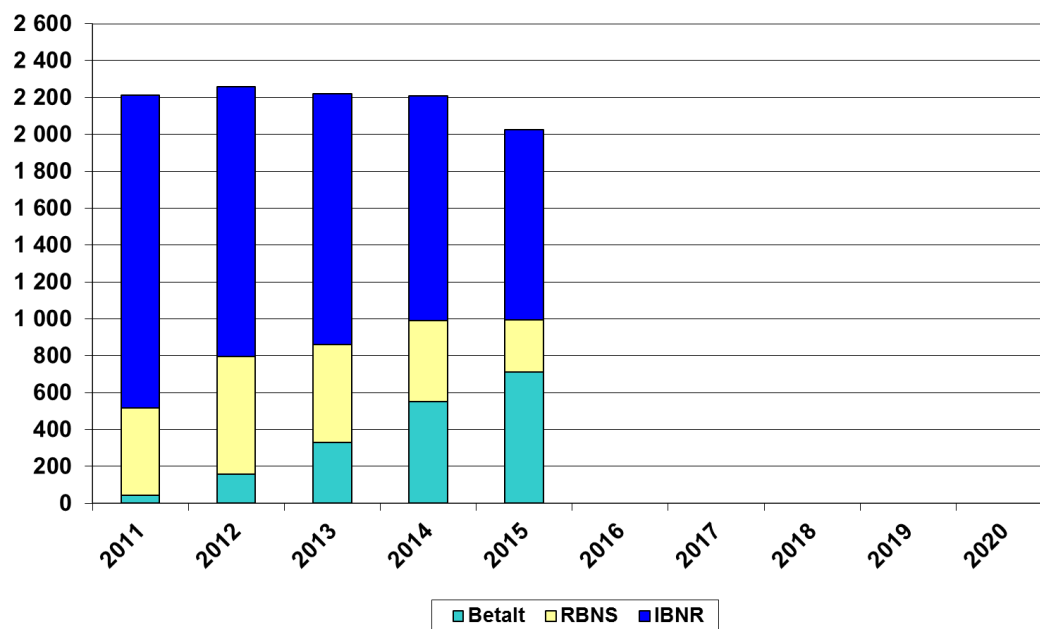

Figur A.30. Sammensetningen av anslåtte brutto erstatningskostnader.
Hovedbransjen Yrkeskadeforsikringer – Skadeårgang 2012.
Data ved utløpet av regnskapsårene 2012–2015. Mill. kr.

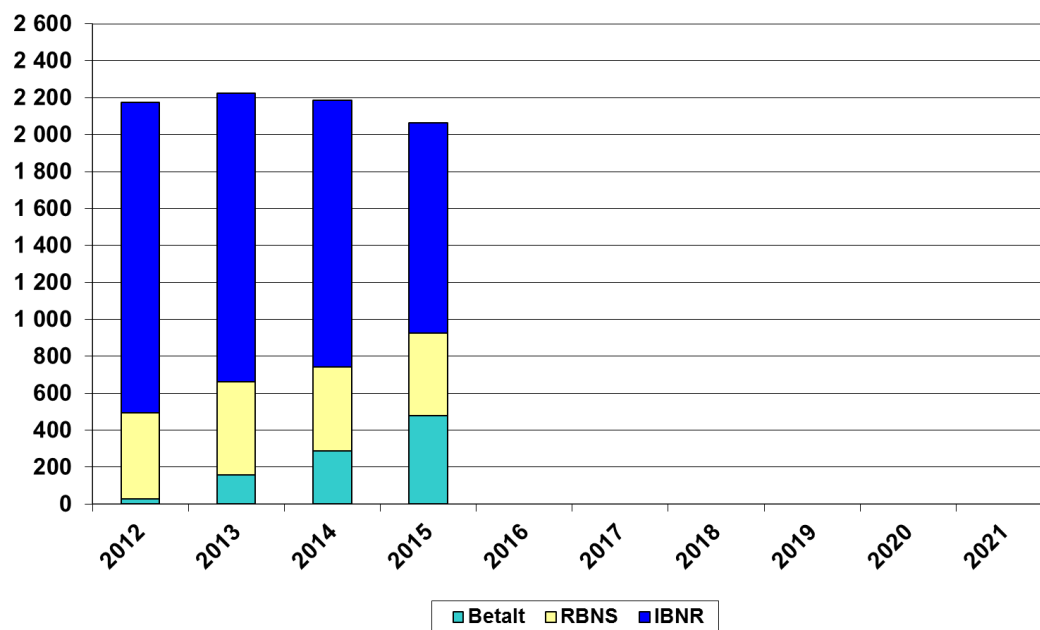

**Vedlegg B. Utviklingstrekk – Brutto erstatningskostnader
for Yrkesulykkesforsikringer**

*Tabell B.1. Utviklingen av anslagene på brutto erstatningskostnader.
Delbransjen Yrkesulykkesforsikringer. Mill. kr.*

Skadeårgang	Anslåtte brutto erstatningskostnader		
	Opprinnelig	pr. 31.12.2014	pr. 31.12.2015
1994	724,2	975,2	970,2
1995	693,2	1 045,3	1 045,0
1996	676,2	1 233,3	1 221,9
1997	783,3	1 271,1	1 261,4
1998	1 017,0	1 426,7	1 430,3
1999	1 162,5	1 311,1	1 306,7
2000	1 175,9	1 193,3	1 196,1
2001	1 196,9	1 220,9	1 211,3
2002	1 319,8	1 260,8	1 249,4
2003	1 414,9	1 306,5	1 294,2
2004	1 429,6	1 372,6	1 346,9
2005	1 543,7	1 321,3	1 291,2
2006	1 597,2	1 507,0	1 469,1
2007	1 687,1	1 574,6	1 479,8
2008	1 840,2	1 894,4	1 782,1
2009	1 909,0	1 775,9	1 676,8
2010	1 767,3	1 776,7	1 628,7
2011	1 698,0	1 803,6	1 687,6
2012	1 711,7	1 749,7	1 671,2
2013	1 545,8	1 591,1	1 520,1
2014	1 443,9	1 443,9	1 455,3
2015	1 332,4	–	1 332,4

Tabell B.2. Utviklingen av anslagene på brutto skadeprosenter.
Delbransjen Yrkesulykkesforsikringer.

Skadeårgang	Anslåtte brutto skadeprosenter		
	Opprinnelig	pr. 31.12.2014	pr. 31.12.2015
1994	102,8	138,4	137,7
1995	96,5	145,5	145,5
1996	105,7	192,9	191,1
1997	137,0	222,3	220,5
1998	163,2	228,9	229,5
1999	168,8	190,4	189,7
2000	138,5	140,5	140,8
2001	114,9	117,2	116,3
2002	98,4	94,0	93,1
2003	92,4	85,4	84,6
2004	88,7	85,2	83,6
2005	90,1	77,1	75,3
2006	89,8	84,7	82,6
2007	88,9	83,0	78,0
2008	91,3	94,0	88,4
2009	94,0	87,4	82,6
2010	89,9	90,4	82,9
2011	87,2	92,7	86,7
2012	89,1	91,1	87,0
2013	85,6	88,1	84,2
2014	81,1	81,1	81,8
2015	78,0	–	78,0

Tabell B.3. Anslåtte brutto erstatningskostnader pr. 31. desember 2015.
Delbransjen Yrkesulykkesforsikringer. Mill. kr.

Skadeårgang	Betalte brutto erstatninger	Brutto RBNS avsetninger	Brutto IBNR avsetninger
1994	925,8	17,9	26,6
1995	1 005,9	11,2	27,9
1996	1 169,3	27,1	25,5
1997	1 203,6	14,4	43,4
1998	1 378,7	15,9	35,7
1999	1 247,0	8,4	51,4
2000	1 108,5	23,1	64,6
2001	1 083,8	19,2	108,2
2002	1 080,4	43,4	125,6
2003	1 094,5	30,5	169,2
2004	1 047,3	26,1	273,5
2005	970,9	47,5	272,9
2006	996,6	63,7	408,8
2007	982,4	59,4	438,0
2008	1 123,8	108,8	549,5
2009	974,6	180,7	521,5
2010	769,5	213,2	645,9
2011	708,0	244,9	734,7
2012	439,8	404,6	826,8
2013	277,5	409,1	833,5
2014	123,5	460,2	871,5
2015	59,2	354,7	918,4

Tabell B.4. Anslåtte brutto erstatningskostnader pr. 31. desember 2015.
 Delbransjen Yrkesulykkesforsikringer. Relativ fordeling (prosent).

Skadeårgang	Betalte brutto erstatninger	Brutto RBNS avsetninger	Brutto IBNR avsetninger
1994	95,4	1,9	2,7
1995	96,3	1,1	2,7
1996	95,7	2,2	2,1
1997	95,4	1,1	3,4
1998	96,4	1,1	2,5
1999	95,4	0,6	3,9
2000	92,7	1,9	5,4
2001	89,5	1,6	8,9
2002	86,5	3,5	10,1
2003	84,6	2,4	13,1
2004	77,8	1,9	20,3
2005	75,2	3,7	21,1
2006	67,8	4,3	27,8
2007	66,4	4,0	29,6
2008	63,1	6,1	30,8
2009	58,1	10,8	31,1
2010	47,3	13,1	39,7
2011	42,0	14,5	43,5
2012	26,3	24,2	49,5
2013	18,3	26,9	54,8
2014	8,5	31,6	59,9
2015	4,5	26,6	68,9

Figur B.1. *Sammensetningen av anslåtte brutto erstatningskostnader. Delbransjen Yrkesulykkesforsikringer. Skadeårgangene 1994–2015. Data pr. 31. desember 2015. Mill. kr.*

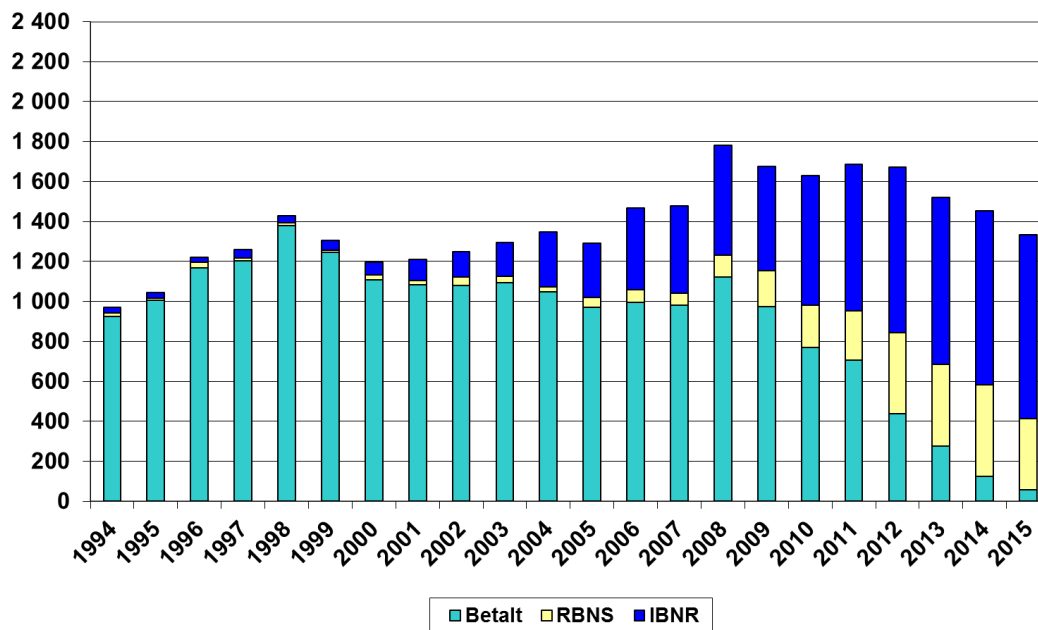

Figur B.2. *Sammensetningen av anslåtte brutto erstatningskostnader. Delbransjen Yrkesulykkesforsikringer. Skadeårgangene 1994–2015. Data pr. 31. desember 2015. Relative andeler.*

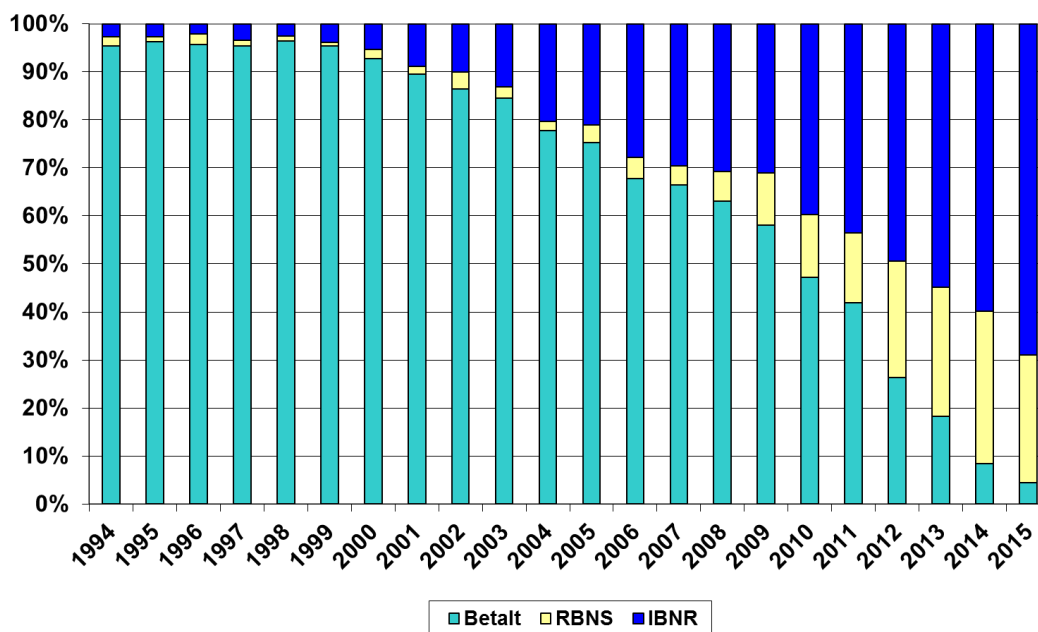

Figur B.3. Sammensetningen av anslåtte brutto erstatningskostnader.
Delbransjen Yrkesulykkesforsikringer – Skadeårgang 1994.
Data ved utløpet av regnskapsårene 1994–2015. Mill. kr.

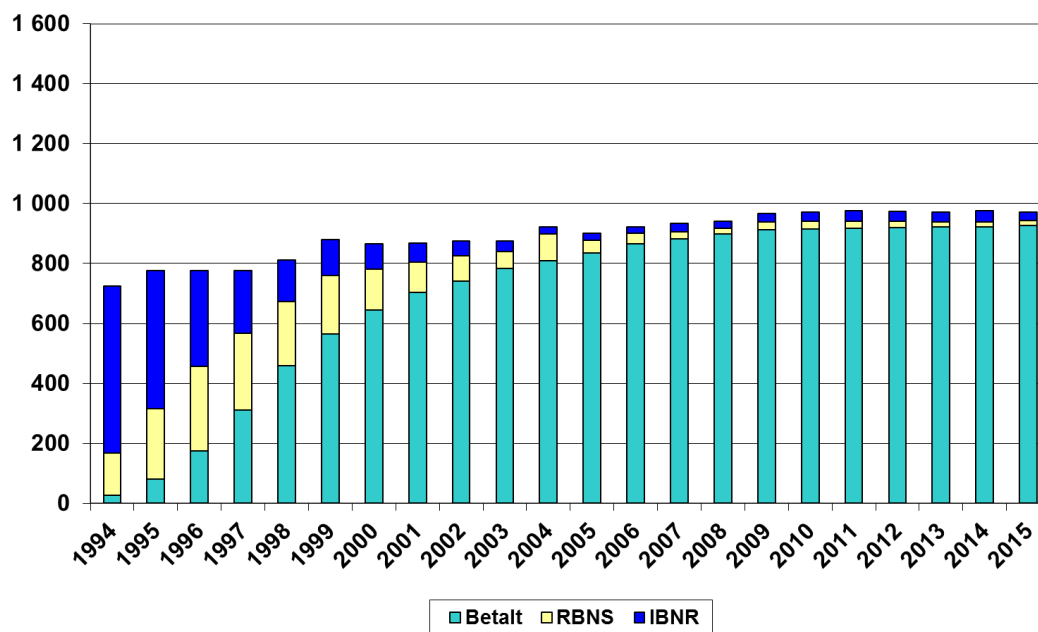

Figur B.4. Sammensetningen av anslåtte brutto erstatningskostnader.
Delbransjen Yrkesulykkesforsikringer – Skadeårgang 1995.
Data ved utløpet av regnskapsårene 1995–2015. Mill. kr.

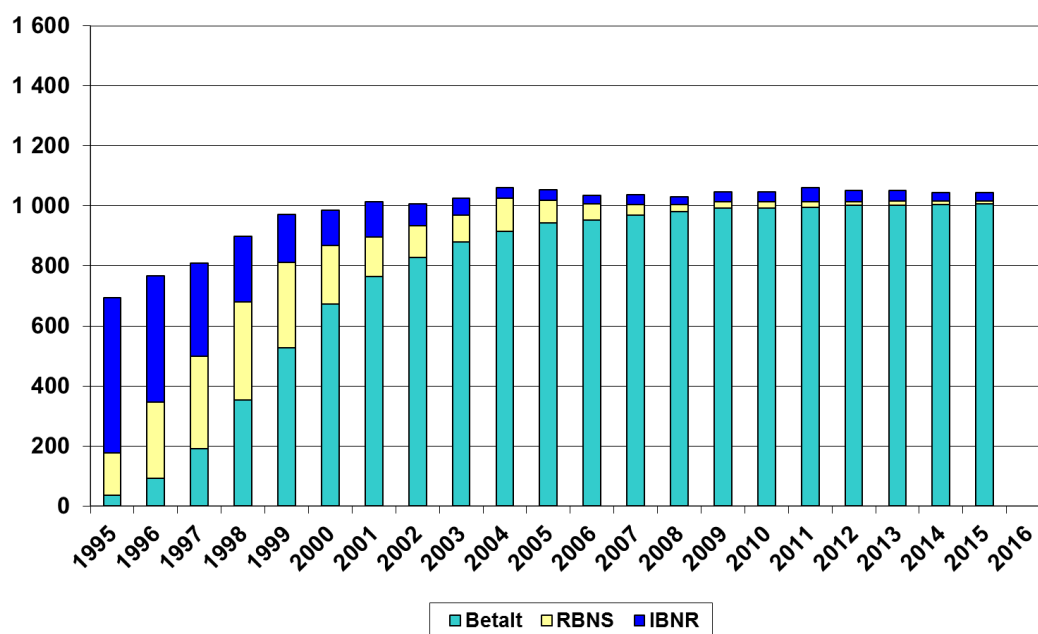

Figur B.5. Sammensetningen av anslåtte brutto erstatningskostnader.
Delbransjen Yrkesulykkesforsikringer – Skadeårgang 1996.
Data ved utløpet av regnskapsårene 1996–2015. Mill. kr.

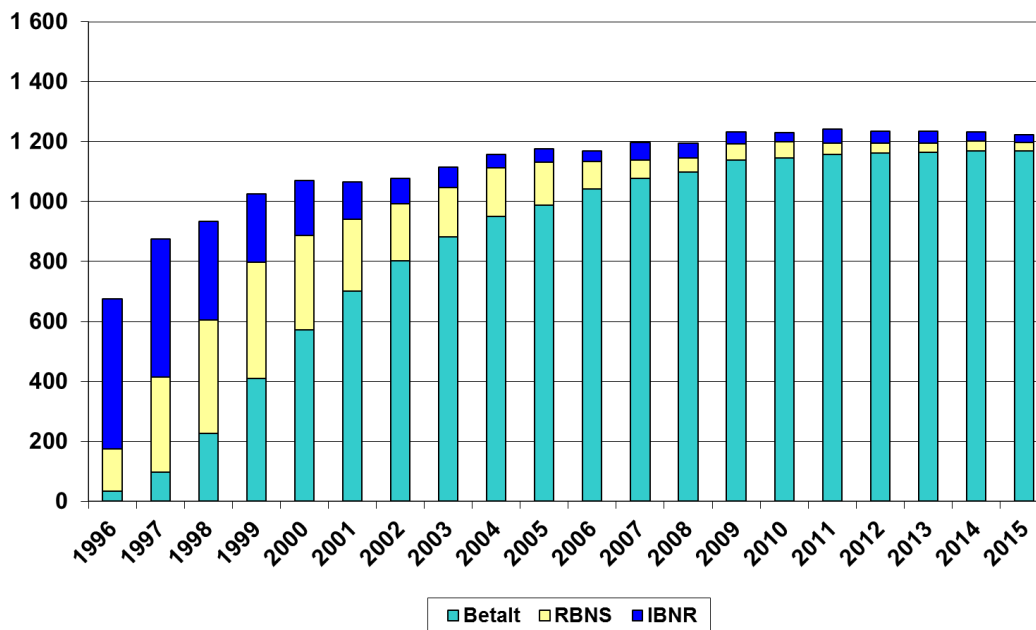

Figur B.6. Sammensetningen av anslåtte brutto erstatningskostnader.
Delbransjen Yrkesulykkesforsikringer – Skadeårgang 1997.
Data ved utløpet av regnskapsårene 1997–2015. Mill. kr.

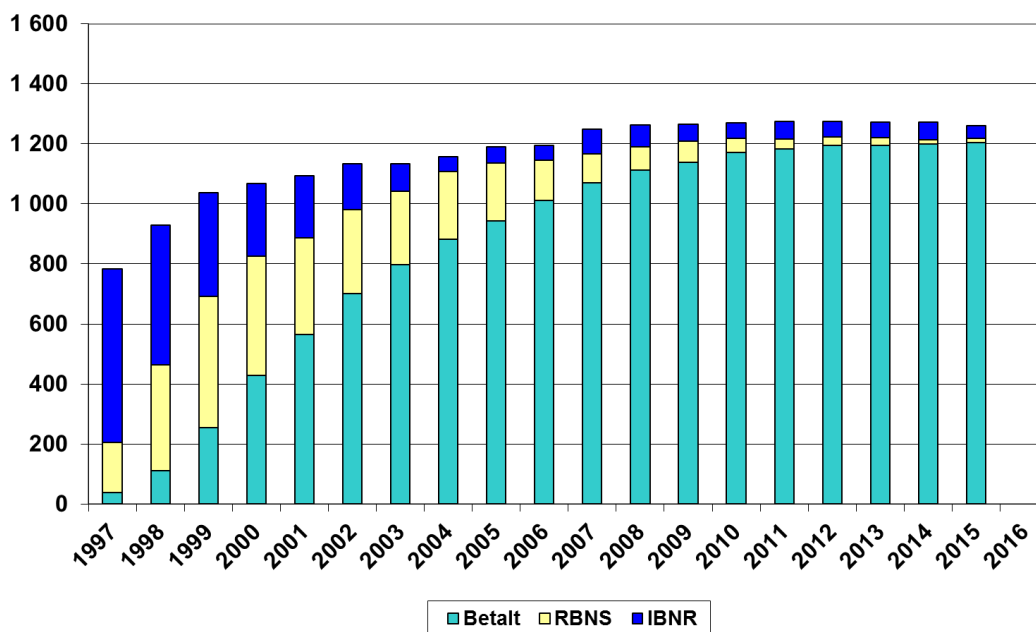

Figur B.7. Sammensetningen av anslåtte brutto erstatningskostnader.
Delbransjen Yrkesulykkesforsikringer – Skadeårgang 1998.
Data ved utløpet av regnskapsårene 1998–2015. Mill. kr.

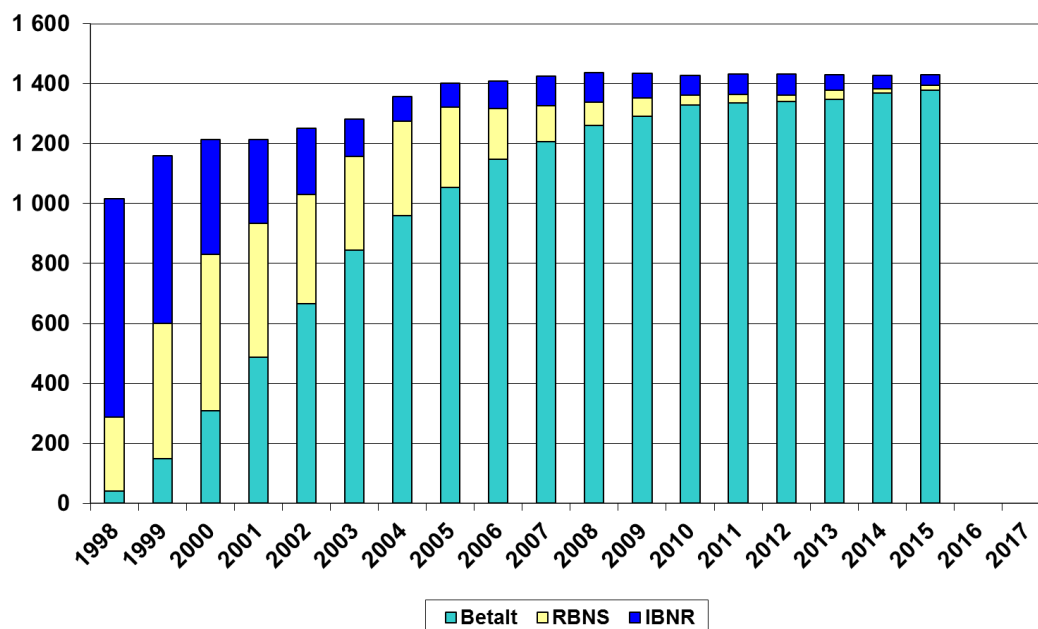

Figur B.8. Sammensetningen av anslåtte brutto erstatningskostnader.
Delbransjen Yrkesulykkesforsikringer – Skadeårgang 1999.
Data ved utløpet av regnskapsårene 1999–2015. Mill. kr.

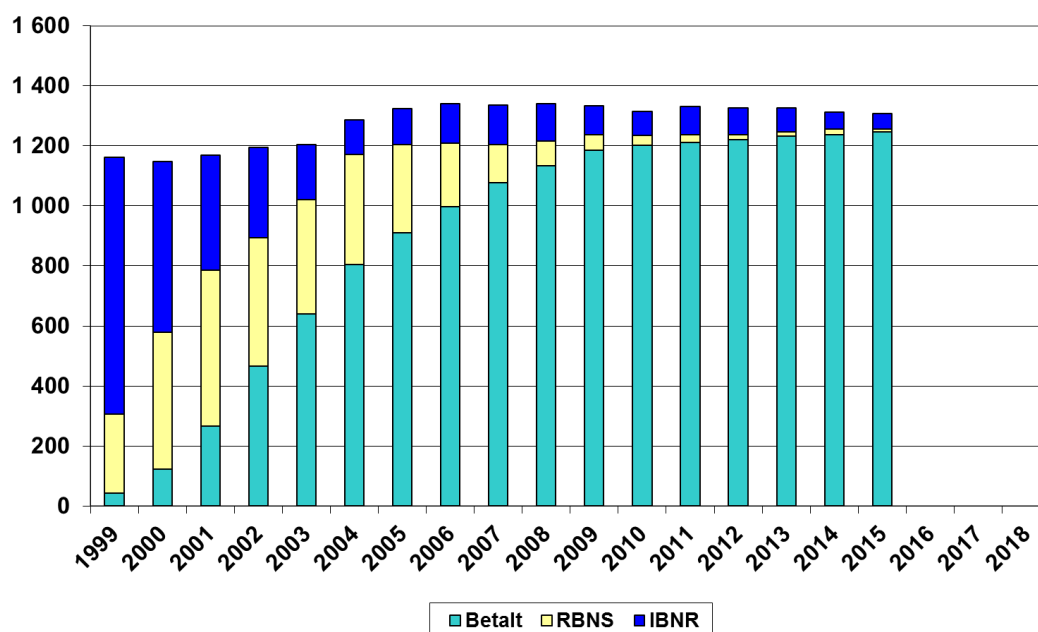

Figur B.9. *Sammensetningen av anslåtte brutto erstatningskostnader. Delbransjen Yrkesulykkesforsikringer – Skadeårgang 2000. Data ved utløpet av regnskapsårene 2000–2015. Mill. kr.*

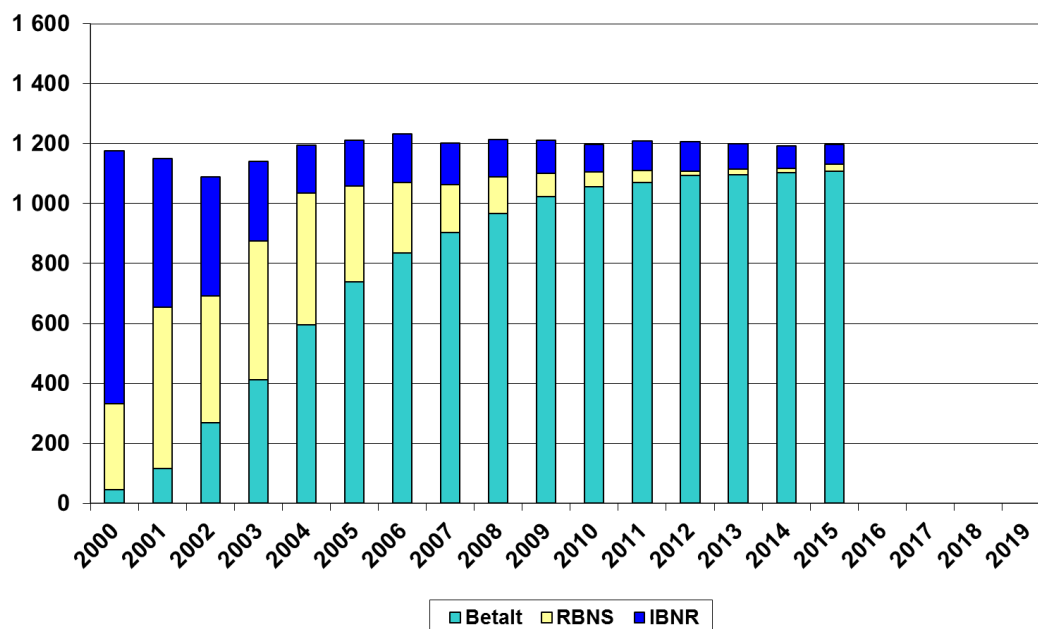

Figur B.10. *Sammensetningen av anslåtte brutto erstatningskostnader. Delbransjen Yrkesulykkesforsikringer – Skadeårgang 2001. Data ved utløpet av regnskapsårene 2001–2015. Mill. kr.*

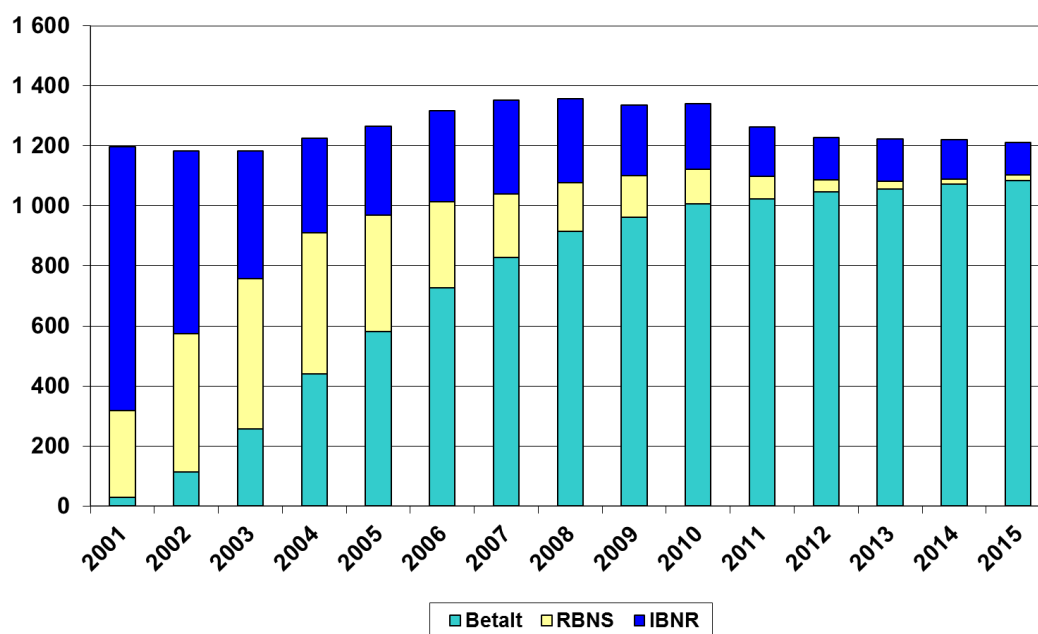

Figur B.11. Sammensetningen av anslåtte brutto erstatningskostnader.
Delbransjen Yrkesulykkesforsikringer – Skadeårgang 2002.
Data ved utløpet av regnskapsårene 2002–2015. Mill. kr.

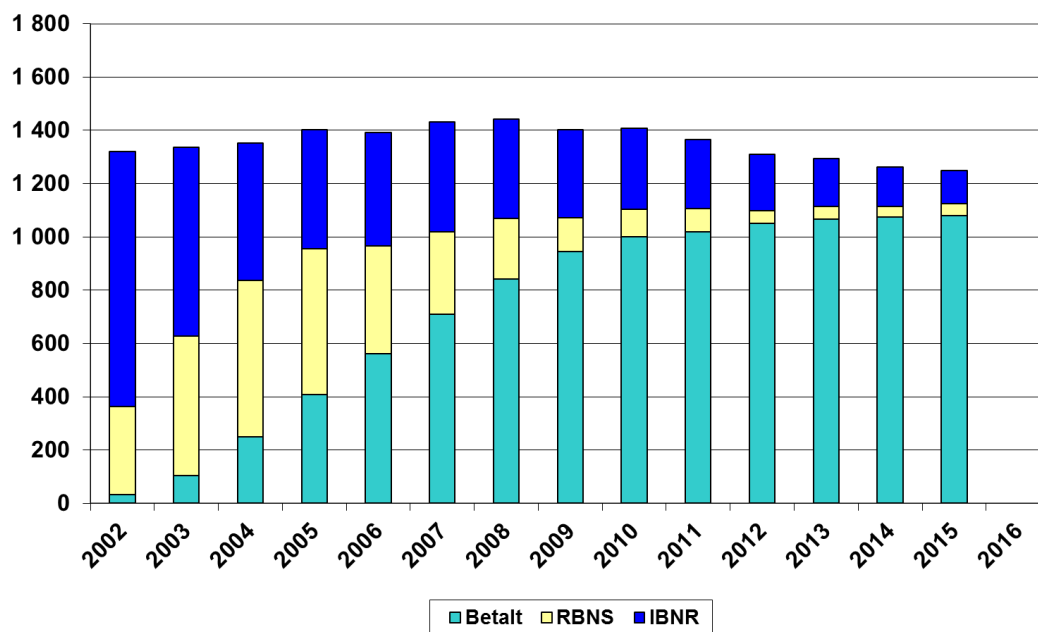

Figur B.12. Sammensetningen av anslåtte brutto erstatningskostnader.
Delbransjen Yrkesulykkesforsikringer – Skadeårgang 2003.
Data ved utløpet av regnskapsårene 2003–2015. Mill. kr.

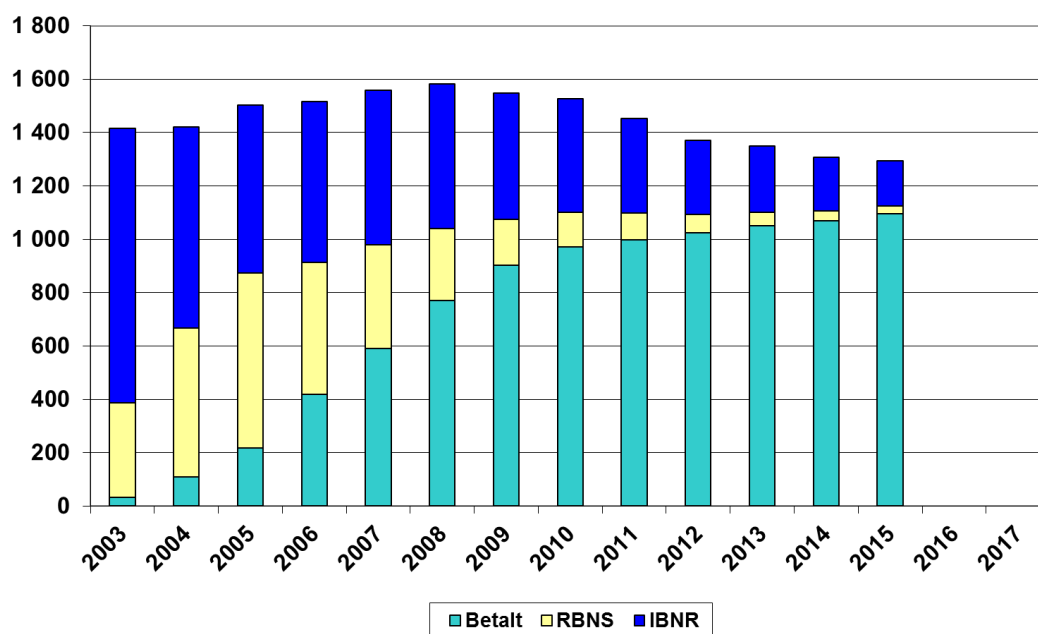

Figur B.13. Sammensetningen av anslåtte brutto erstatningskostnader.
Delbransjen Yrkesulykkesforsikringer – Skadeårgang 2004.
Data ved utløpet av regnskapsårene 2004–2015. Mill. kr.

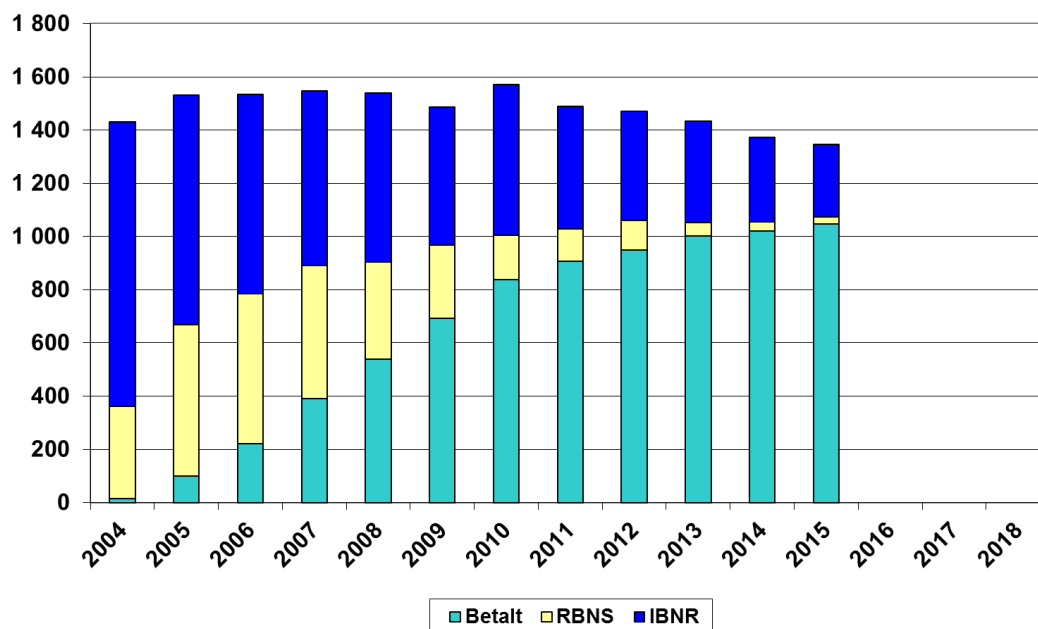

Figur B.14. Sammensetningen av anslåtte brutto erstatningskostnader.
Delbransjen Yrkesulykkesforsikringer – Skadeårgang 2005.
Data ved utløpet av regnskapsårene 2005–2015. Mill. kr.

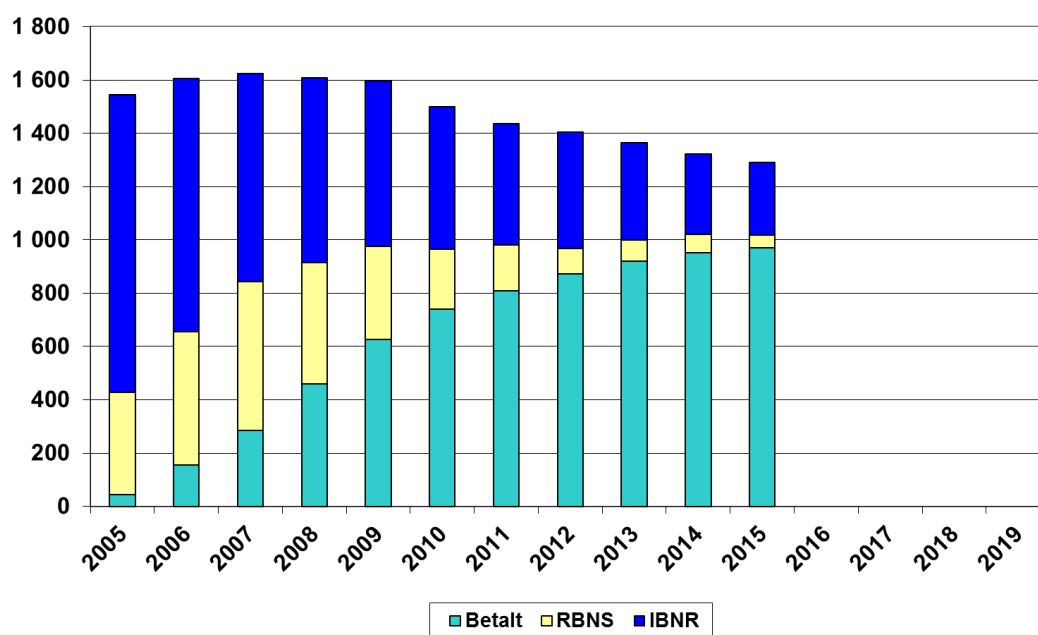

Figur B.15. Sammensetningen av anslåtte brutto erstatningskostnader.
Delbransjen Yrkesulykkesforsikringer – Skadeårgang 2006.
Data ved utløpet av regnskapsårene 2006–2015. Mill. kr.

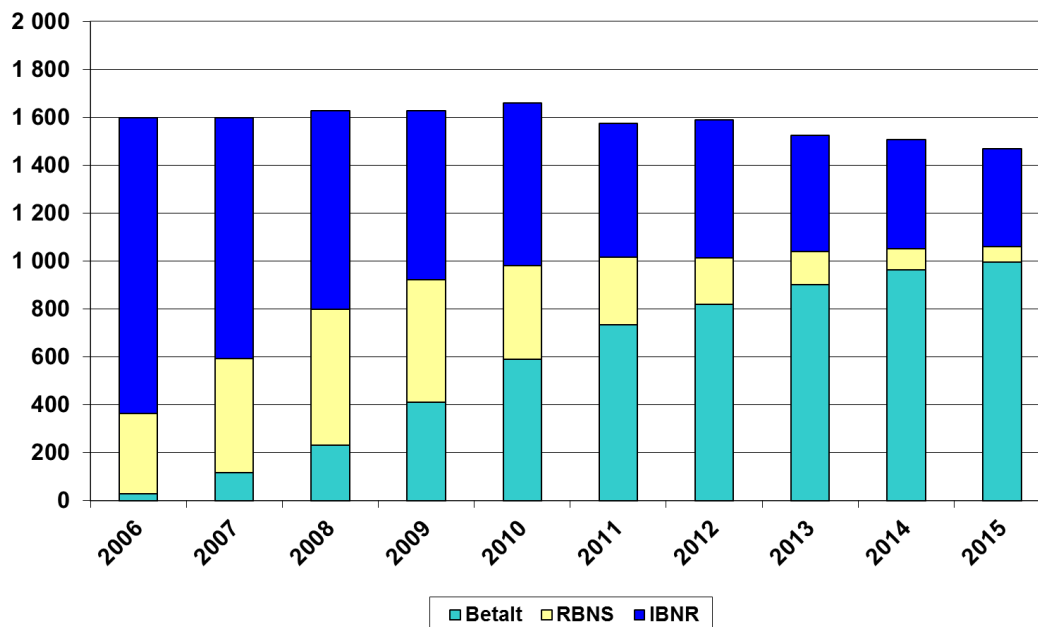

Figur B.16. Sammensetningen av anslåtte brutto erstatningskostnader.
Delbransjen Yrkesulykkesforsikringer – Skadeårgang 2007.
Data ved utløpet av regnskapsårene 2007–2015. Mill. kr.

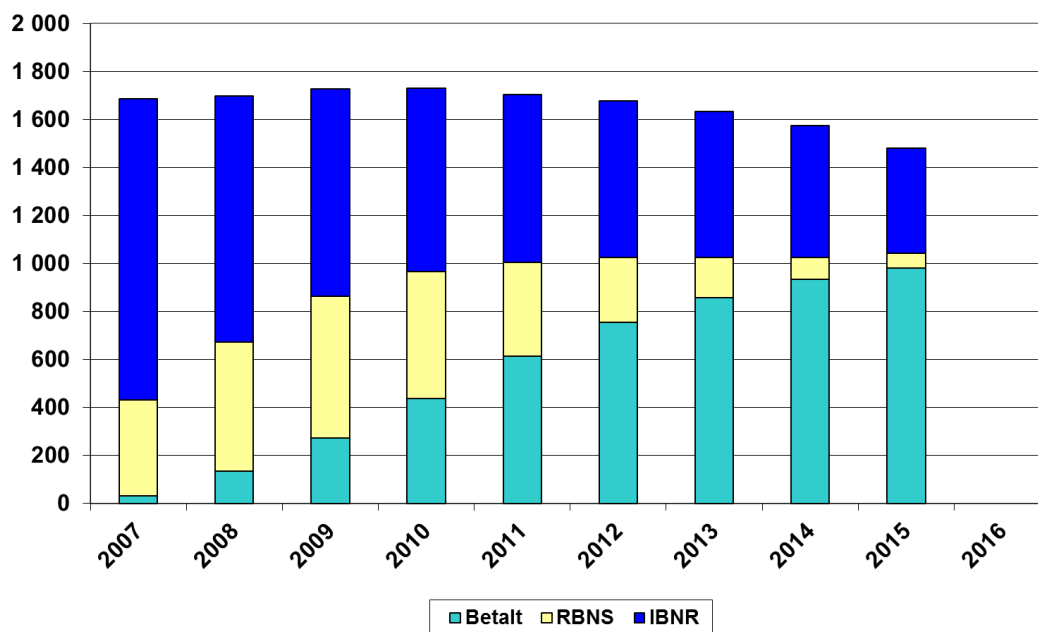

Figur B.17. Sammensetningen av anslåtte brutto erstatningskostnader.
Delbransjen Yrkesulykkesforsikringer – Skadeårgang 2008.
Data ved utløpet av regnskapsårene 2008–2015. Mill. kr.

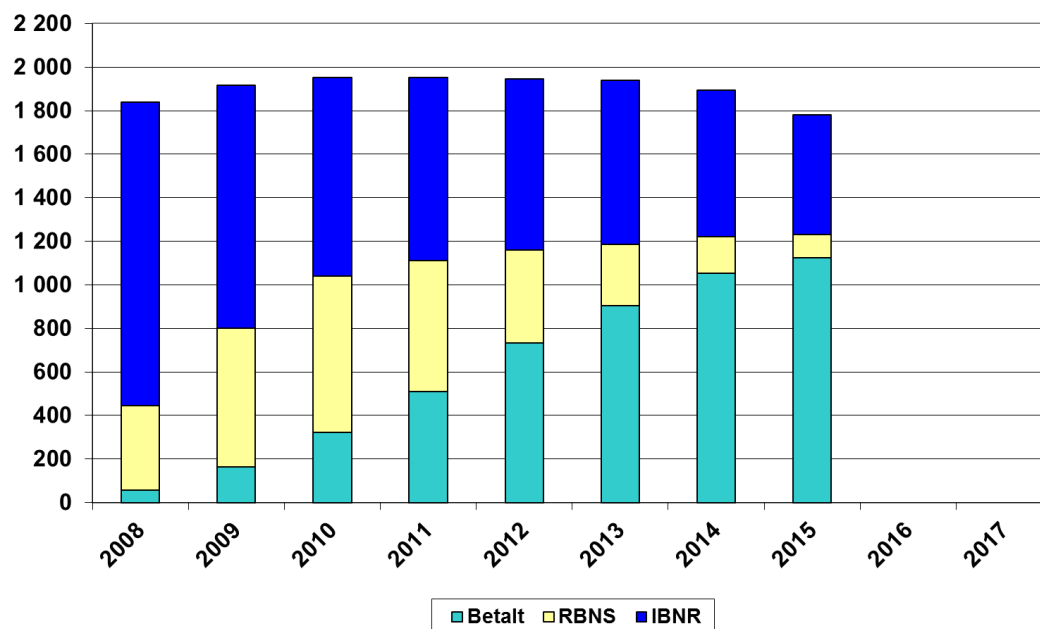

Figur B.18. Sammensetningen av anslåtte brutto erstatningskostnader.
Delbransjen Yrkesulykkesforsikringer – Skadeårgang 2009.
Data ved utløpet av regnskapsårene 2009–2015. Mill. kr.

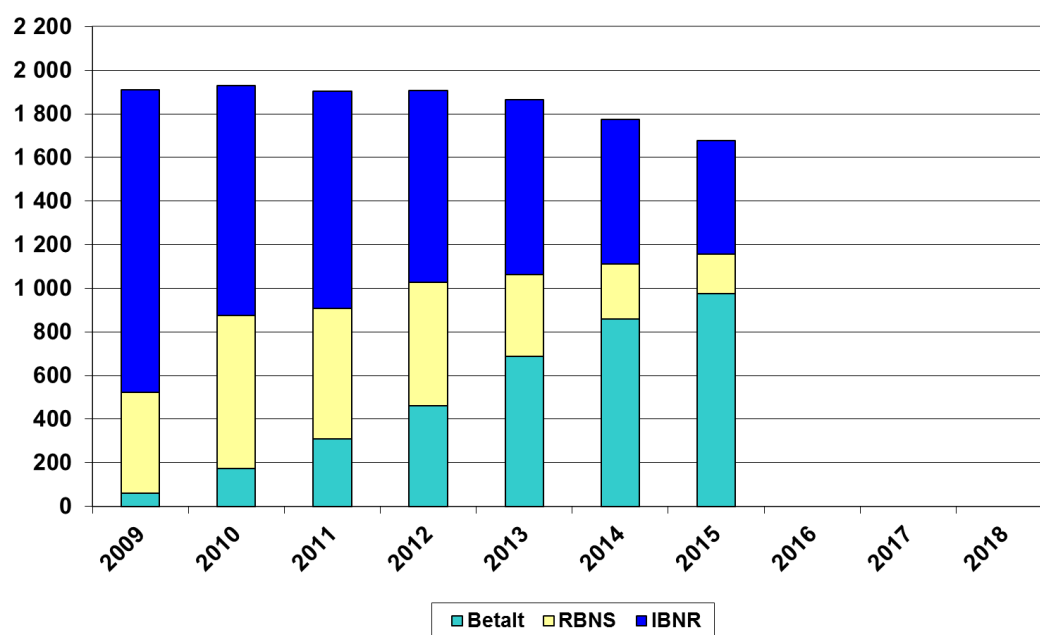

Figur B.19. Sammensetningen av anslåtte brutto erstatningskostnader.
 Delbransjen Yrkesulykkesforsikringer – Skadeårgang 2010.
 Data ved utløpet av regnskapsårene 2010–2015. Mill. kr.

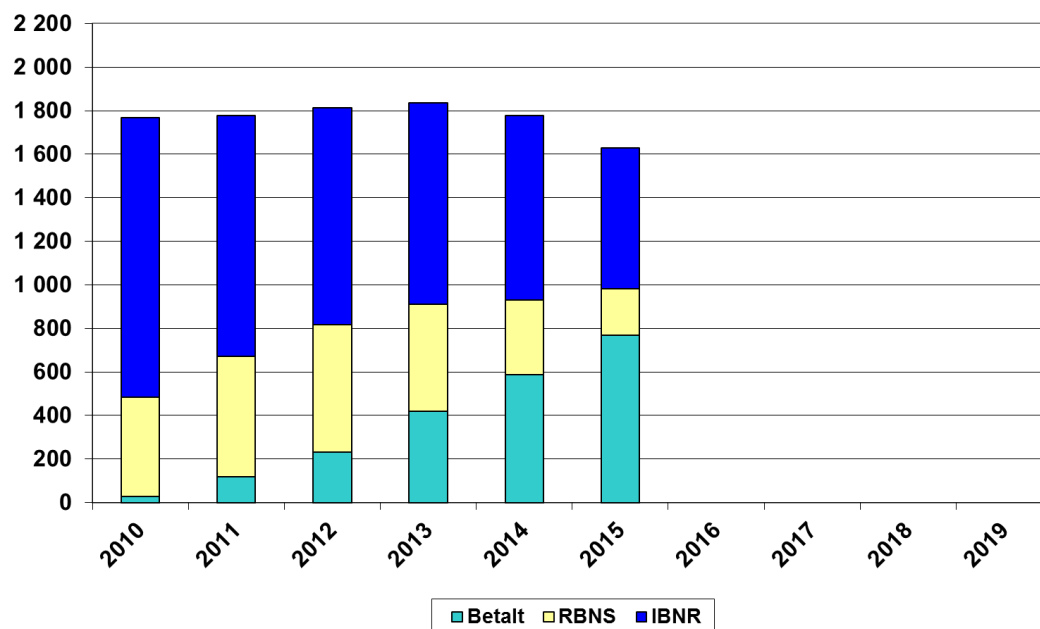

Figur B.20. Sammensetningen av anslåtte brutto erstatningskostnader.
 Delbransjen Yrkesulykkesforsikringer – Skadeårgang 2011.
 Data ved utløpet av regnskapsårene 2011–2015. Mill. kr.

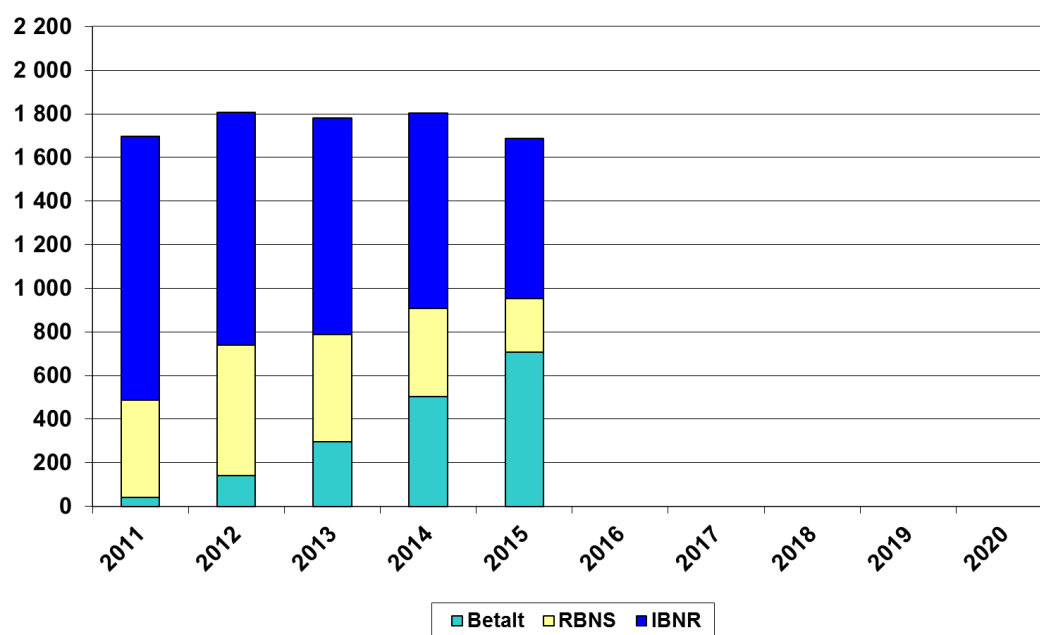

Figur B.21. Sammensetningen av anslåtte brutto erstatningskostnader.
Delbransjen Yrkesulykkesforsikringer – Skadeårgang 2012.
Data ved utløpet av regnskapsårene 2012–2015. Mill. kr.

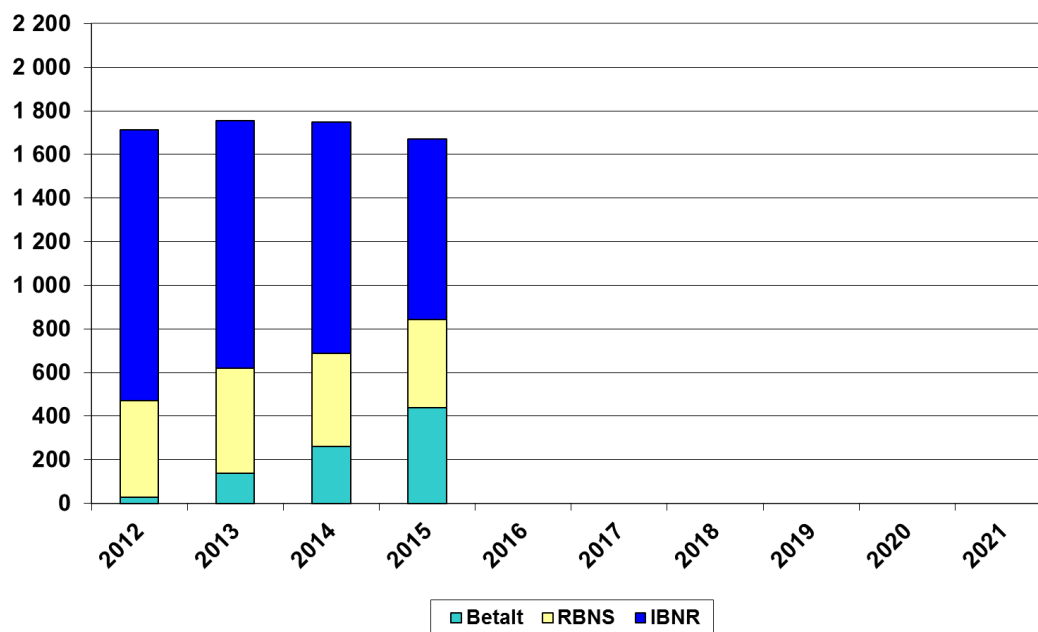

**Vedlegg C. Utviklingstrekk – Brutto erstatningskostnader
for Yrkessykdomsforsikringer**

*Tabell C.1. Utviklingen av anslagene på brutto erstatningskostnader.
Delbransjen Yrkessykdomsforsikringer. Mill. kr.*

Skadeårgang	Anslåtte brutto erstatningskostnader		
	Opprinnelig	pr. 31.12.2014	pr. 31.12.2015
1994	308,2	292,4	292,8
1995	257,6	335,0	336,8
1996	203,2	331,7	336,0
1997	278,6	392,3	394,2
1998	322,6	393,8	372,6
1999	329,7	426,0	415,9
2000	328,5	412,7	408,1
2001	316,1	375,5	376,0
2002	359,2	401,6	384,8
2003	491,3	376,5	360,1
2004	546,4	375,1	361,0
2005	552,1	415,6	422,6
2006	574,1	421,6	408,0
2007	603,0	465,5	442,7
2008	652,4	436,6	418,9
2009	577,6	427,6	393,2
2010	563,6	415,3	372,1
2011	514,3	404,4	396,8
2012	464,2	437,4	392,1
2013	456,2	407,6	374,9
2014	394,7	394,7	363,8
2015	341,7	–	341,7

Tabell C.2. Utviklingen av anslagene på brutto skadeprosenter.
Delbransjen Yrkessykdomsforsikringer.

Skadeårgang	Anslåtte brutto skadeprosenter		
	Opprinnelig	pr. 31.12.2014	pr. 31.12.2015
1994	87,1	82,6	82,8
1995	86,5	112,5	113,1
1996	79,1	129,1	130,8
1997	120,6	169,8	170,7
1998	163,7	199,9	189,1
1999	153,0	197,6	193,0
2000	125,9	158,2	156,5
2001	97,9	116,2	116,4
2002	90,2	100,8	96,6
2003	108,0	82,8	79,1
2004	112,7	77,4	74,5
2005	103,5	77,9	79,2
2006	104,5	76,7	74,2
2007	100,8	77,8	74,0
2008	103,1	69,0	66,2
2009	89,7	66,4	61,1
2010	91,3	67,2	60,2
2011	84,0	66,1	64,8
2012	76,8	72,3	64,8
2013	80,3	71,8	66,0
2014	70,6	70,6	65,1
2015	64,1	–	64,1

Tabell C.3. Anslåtte brutto erstatningskostnader pr. 31. desember 2015.
Delbransjen Yrkessykdomsforsikringer. Mill. kr.

Skadeårgang	Betalte brutto erstatninger	Brutto RBNS avsetninger	Brutto IBNR avsetninger
1994	271,8	2,3	18,7
1995	300,8	4,9	31,1
1996	305,9	6,3	23,8
1997	344,7	5,9	43,7
1998	325,8	9,1	37,6
1999	340,0	5,2	70,7
2000	318,5	14,9	74,8
2001	271,9	12,0	92,2
2002	260,1	10,3	114,5
2003	172,0	16,4	171,7
2004	157,2	17,8	186,0
2005	170,1	11,1	241,4
2006	177,4	4,6	225,9
2007	170,4	23,9	248,4
2008	143,0	32,3	243,6
2009	93,9	29,8	269,6
2010	82,1	29,6	260,4
2011	63,9	38,8	294,1
2012	40,5	40,7	311,0
2013	39,9	21,6	313,4
2014	29,2	34,3	300,3
2015	1,0	16,7	323,9

Tabell C.4. Anslåtte brutto erstatningskostnader pr. 31. desember 2015.
 Delbransjen Yrkessykdomsforsikringer. Relativ fordeling (prosent).

Skadeårgang	Betalte brutto erstatninger	Brutto RBNS avsetninger	Brutto IBNR avsetninger
1994	92,8	0,8	6,4
1995	89,3	1,5	9,3
1996	91,0	1,9	7,1
1997	87,4	1,5	11,1
1998	87,5	2,5	10,1
1999	81,8	1,3	17,0
2000	78,0	3,6	18,3
2001	72,3	3,2	24,5
2002	67,6	2,7	29,7
2003	47,8	4,6	47,7
2004	43,6	4,9	51,5
2005	40,3	2,6	57,1
2006	43,5	1,1	55,4
2007	38,5	5,4	56,1
2008	34,2	7,7	58,2
2009	23,9	7,6	68,6
2010	22,1	8,0	70,0
2011	16,1	9,8	74,1
2012	10,3	10,4	79,3
2013	10,6	5,8	83,6
2014	8,0	9,4	82,6
2015	0,3	4,9	94,8

Figur C.1. Sammensetningen av anslåtte brutto erstatningskostnader.
 Delbransjen Yrkessykdomsforsikringer. Skadeårgangene 1994–2015.
 Data pr. 31. desember 2015. Mill. kr.

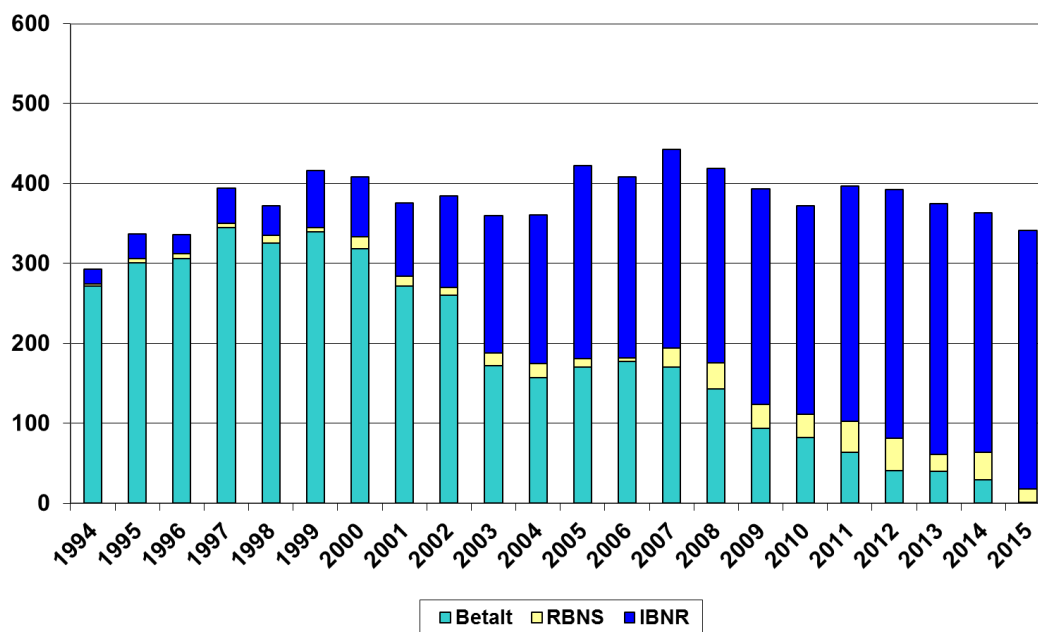

Figur C.2. Sammensetningen av anslåtte brutto erstatningskostnader.
 Delbransjen Yrkessykdomsforsikringer. Skadeårgangene 1994–2015.
 Data pr. 31. desember 2015. Relative andeler.

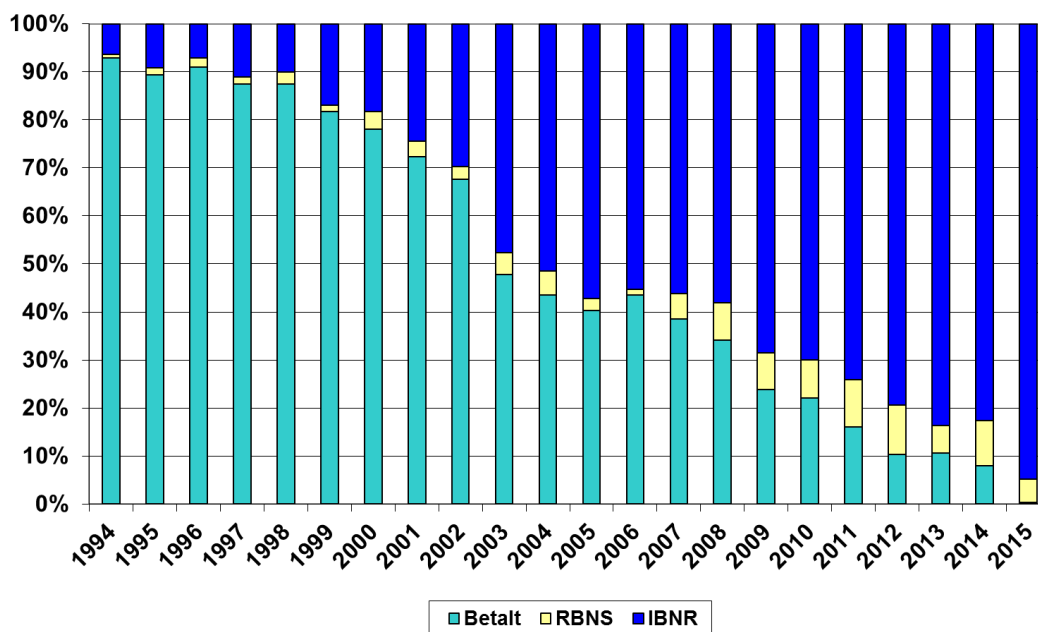

Figur C.3. Sammensetningen av anslåtte brutto erstatningskostnader.
Delbransjen Yrkessykdomsforsikringer – Skadeårgang 1994.
Data ved utløpet av regnskapsårene 1994–2015. Mill. kr.

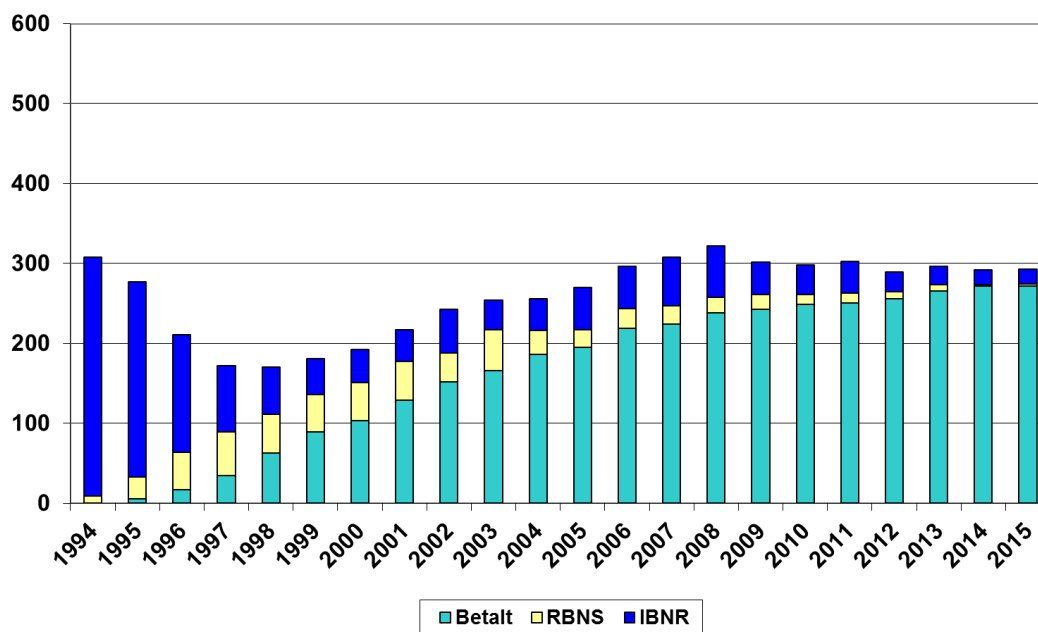

Figur C.4. Sammensetningen av anslåtte brutto erstatningskostnader.
Delbransjen Yrkessykdomsforsikringer – Skadeårgang 1995.
Data ved utløpet av regnskapsårene 1995–2015. Mill. kr.

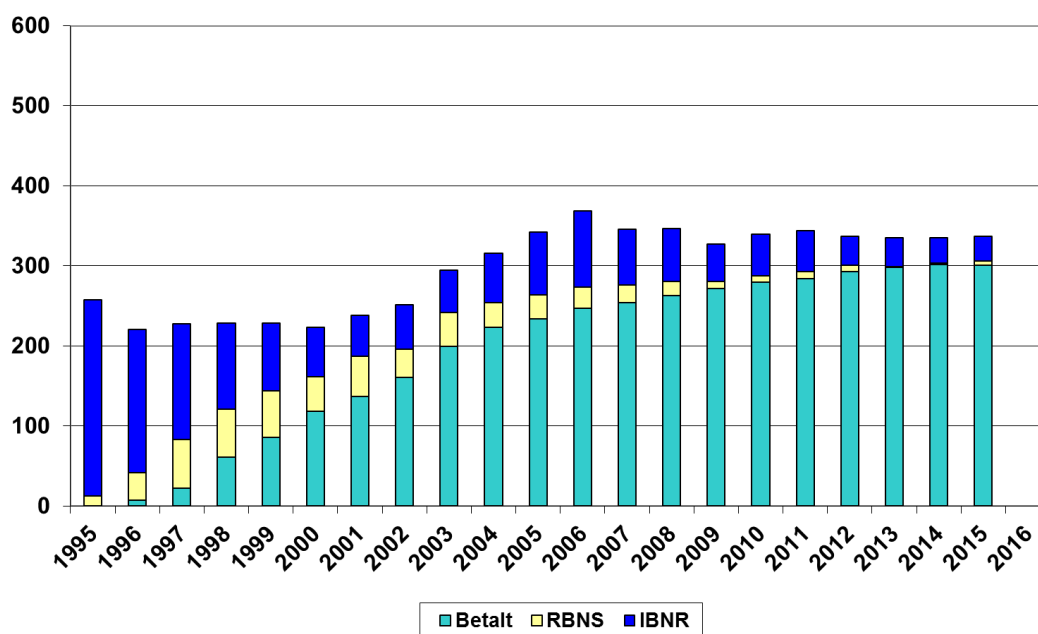

Figur C.5. Sammensetningen av anslåtte brutto erstatningskostnader.
Delbransjen Yrkessykdomsforsikringer – Skadeårgang 1996.
Data ved utløpet av regnskapsårene 1996–2015. Mill. kr.

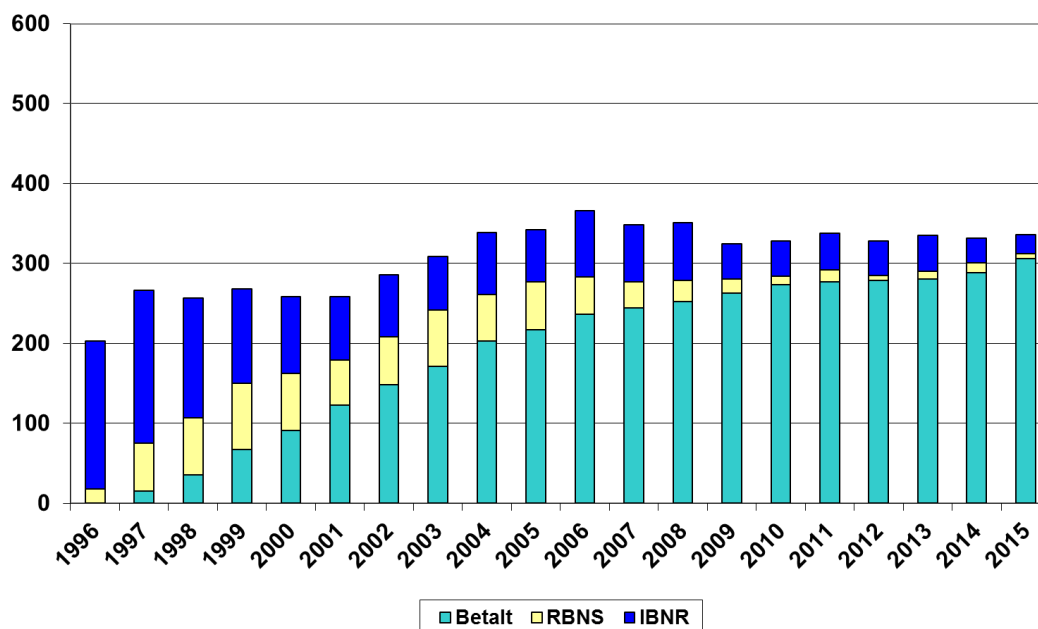

Figur C.6. Sammensetningen av anslåtte brutto erstatningskostnader.
Delbransjen Yrkessykdomsforsikringer – Skadeårgang 1997.
Data ved utløpet av regnskapsårene 1997–2015. Mill. kr.

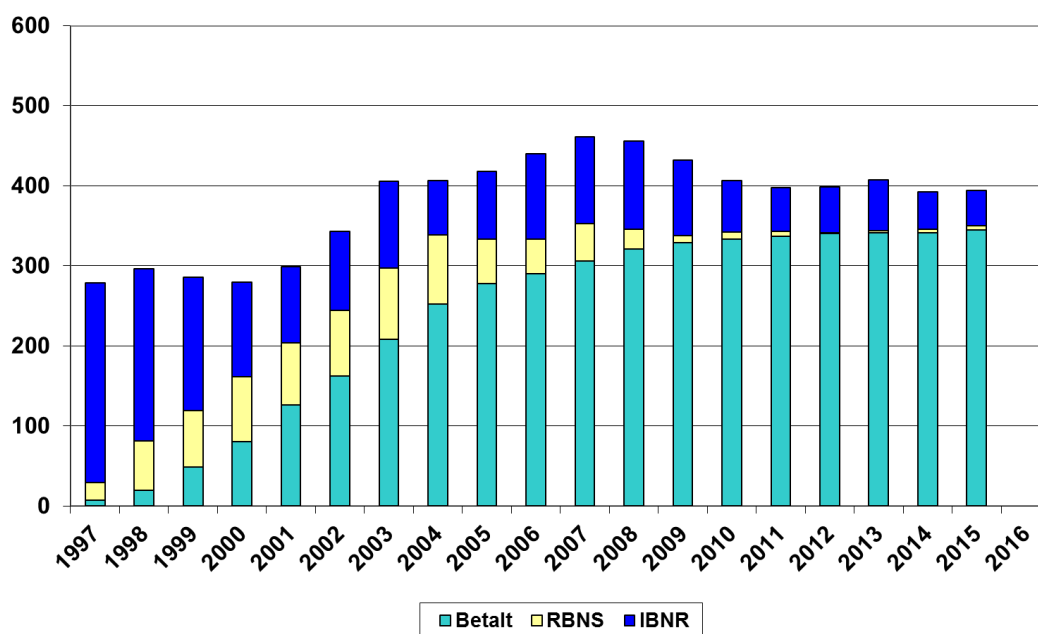

Figur C.7. Sammensetningen av anslåtte brutto erstatningskostnader.
 Delbransjen Yrkessykdomsforsikringer – Skadeårgang 1998.
 Data ved utløpet av regnskapsårene 1998–2015. Mill. kr.

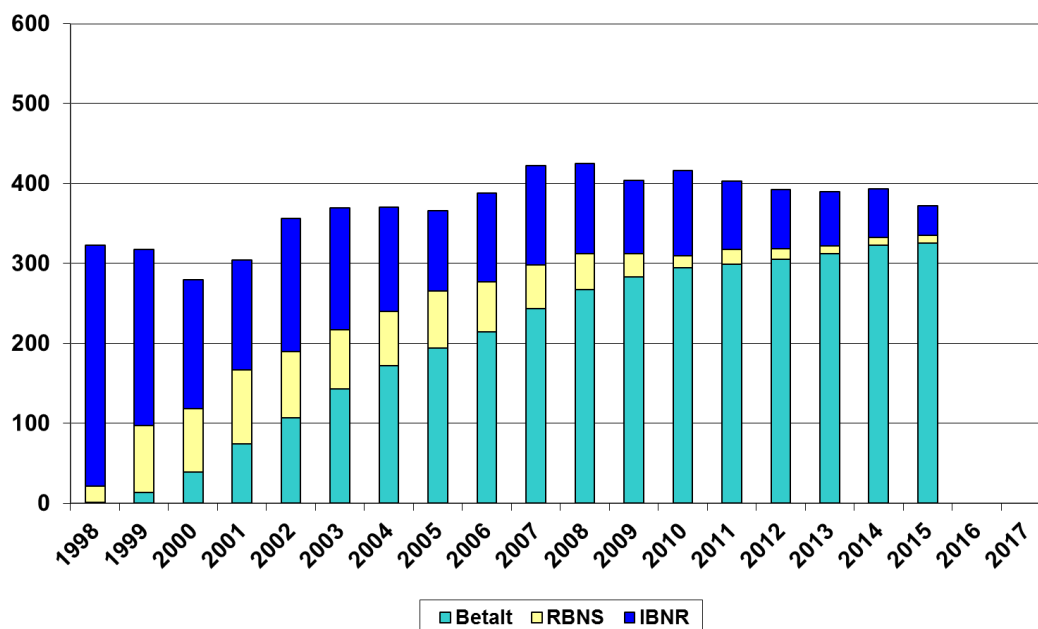

Figur C.8. Sammensetningen av anslåtte brutto erstatningskostnader.
 Delbransjen Yrkessykdomsforsikringer – Skadeårgang 1999.
 Data ved utløpet av regnskapsårene 1999–2015. Mill. kr.

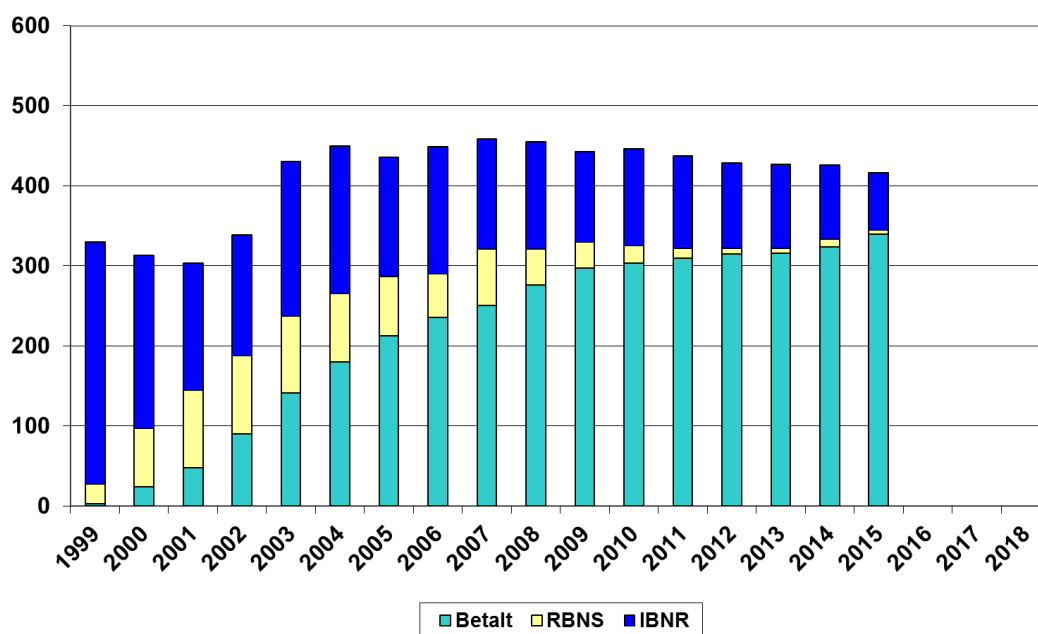

Figur C.9. Sammensetningen av anslåtte brutto erstatningskostnader.
Delbransjen Yrkessykdomsforsikringer – Skadeårgang 2000.
Data ved utløpet av regnskapsårene 2000–2015. Mill. kr.

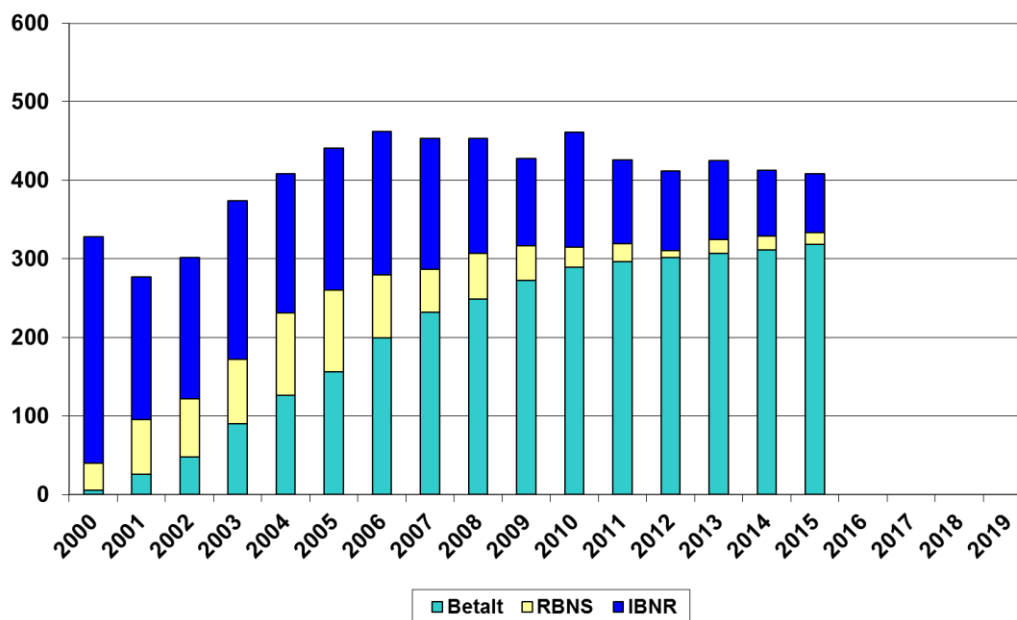

Figur C.10. Sammensetningen av anslåtte brutto erstatningskostnader.
Delbransjen Yrkessykdomsforsikringer – Skadeårgang 2001.
Data ved utløpet av regnskapsårene 2001–2015. Mill. kr.

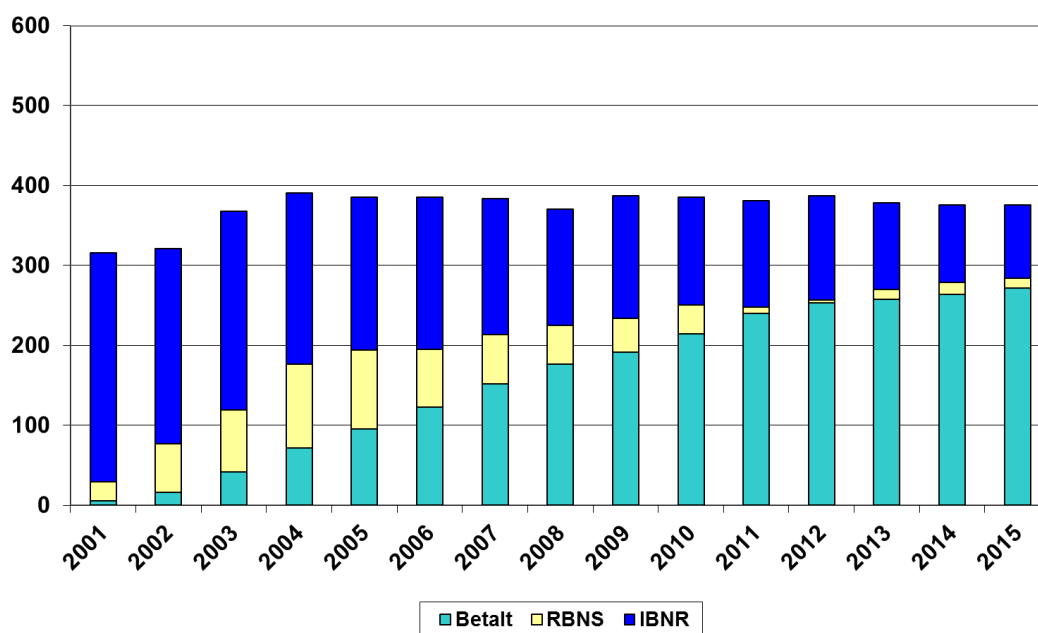

Figur C.11. Sammensetningen av anslåtte brutto erstatningskostnader.
Delbransjen Yrkessykdomsforsikringer – Skadeårgang 2002.
Data ved utløpet av regnskapsårene 2002–2015. Mill. kr.

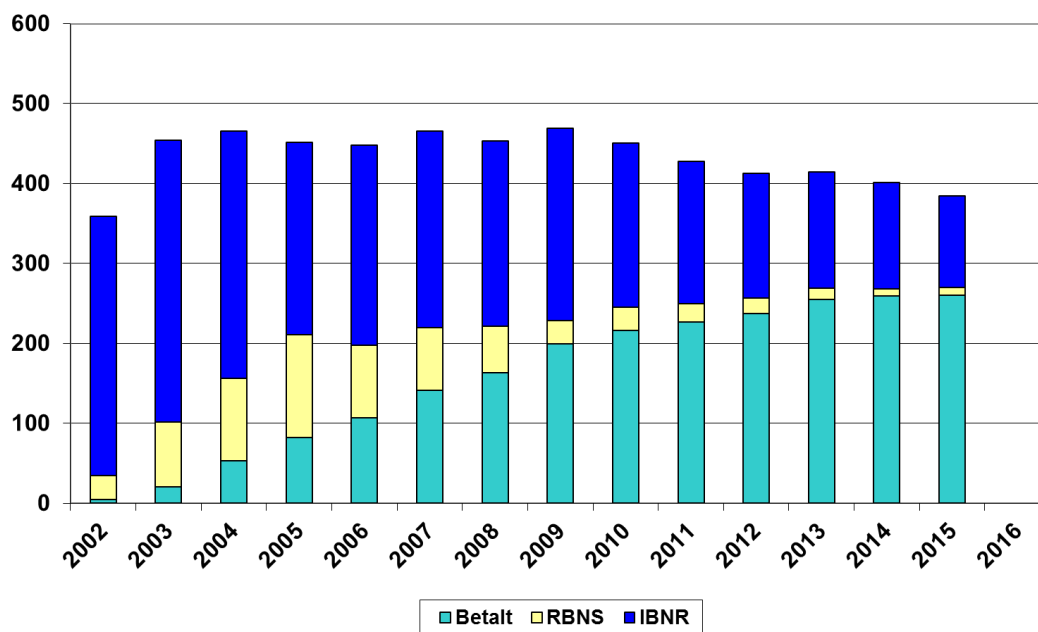

Figur C.12. Sammensetningen av anslåtte brutto erstatningskostnader.
Delbransjen Yrkessykdomsforsikringer – Skadeårgang 2003.
Data ved utløpet av regnskapsårene 2003–2015. Mill. kr.

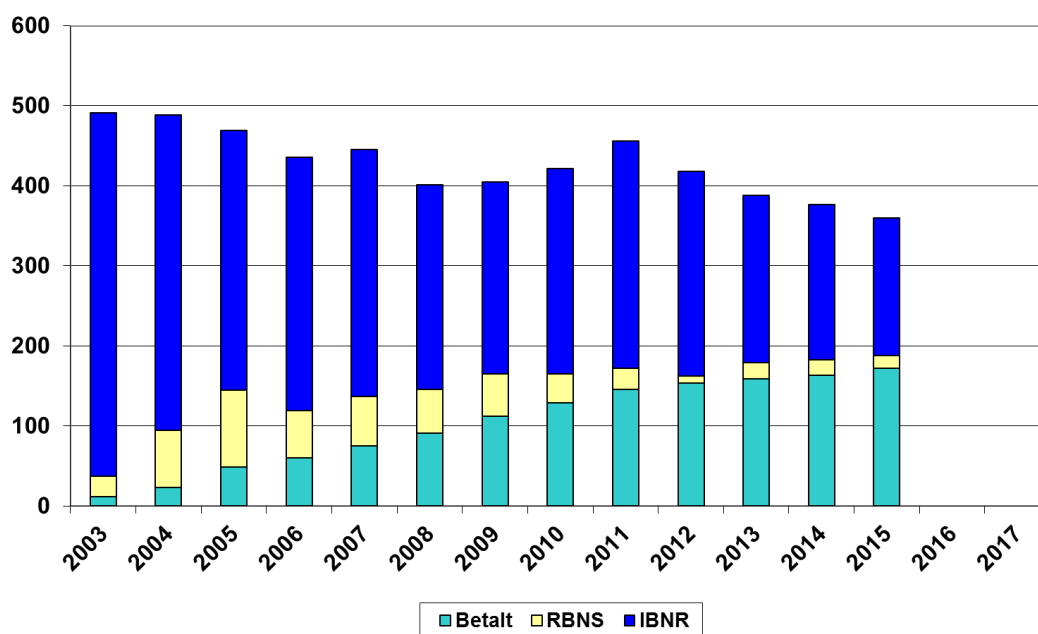

Figur C.13. Sammensetningen av anslåtte brutto erstatningskostnader.
Delbransjen Yrkessykdomsforsikringer – Skadeårgang 2004.
Data ved utløpet av regnskapsårene 2004–2015. Mill. kr.

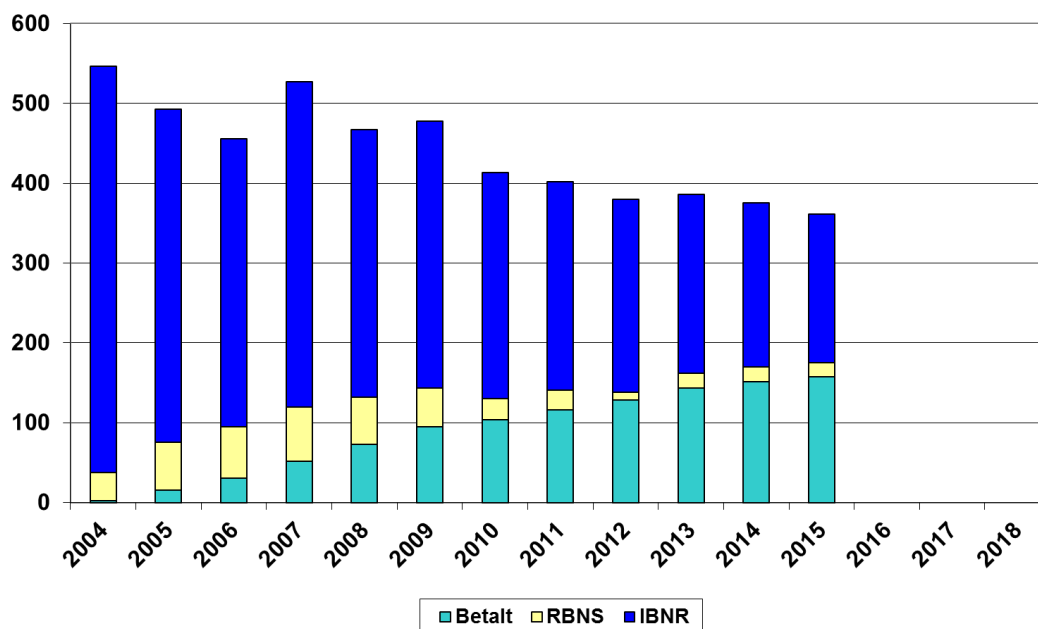

Figur C.14. Sammensetningen av anslåtte brutto erstatningskostnader.
Delbransjen Yrkessykdomsforsikringer – Skadeårgang 2005.
Data ved utløpet av regnskapsårene 2005–2015. Mill. kr.

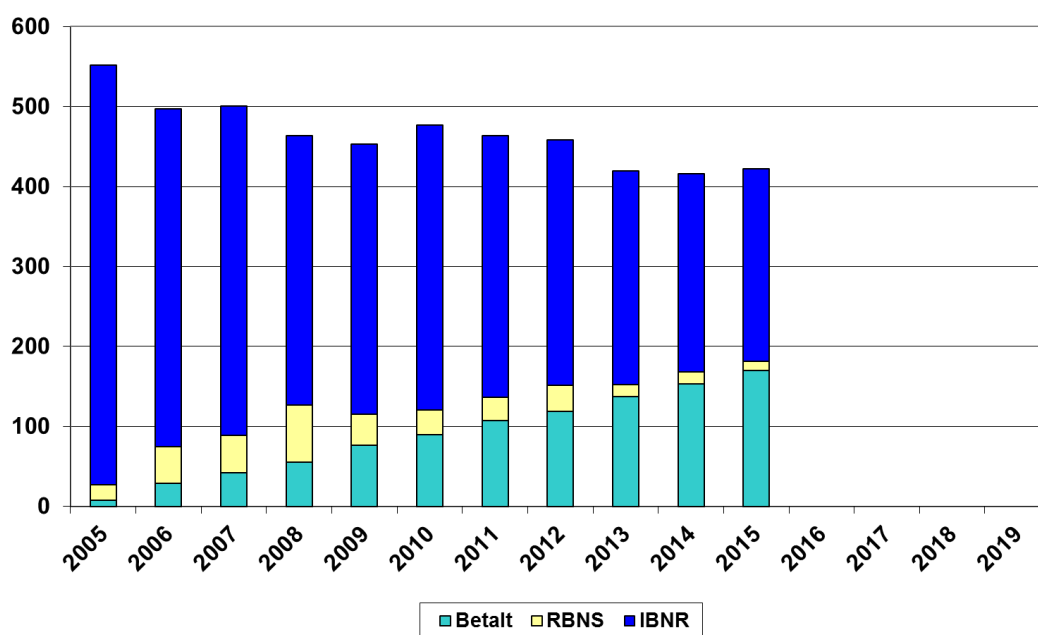

Figur C.15. Sammensetningen av anslåtte brutto erstatningskostnader.
 Delbransjen Yrkessykdomsforsikringer – Skadeårgang 2006.
 Data ved utløpet av regnskapsårene 2006–2015. Mill. kr.

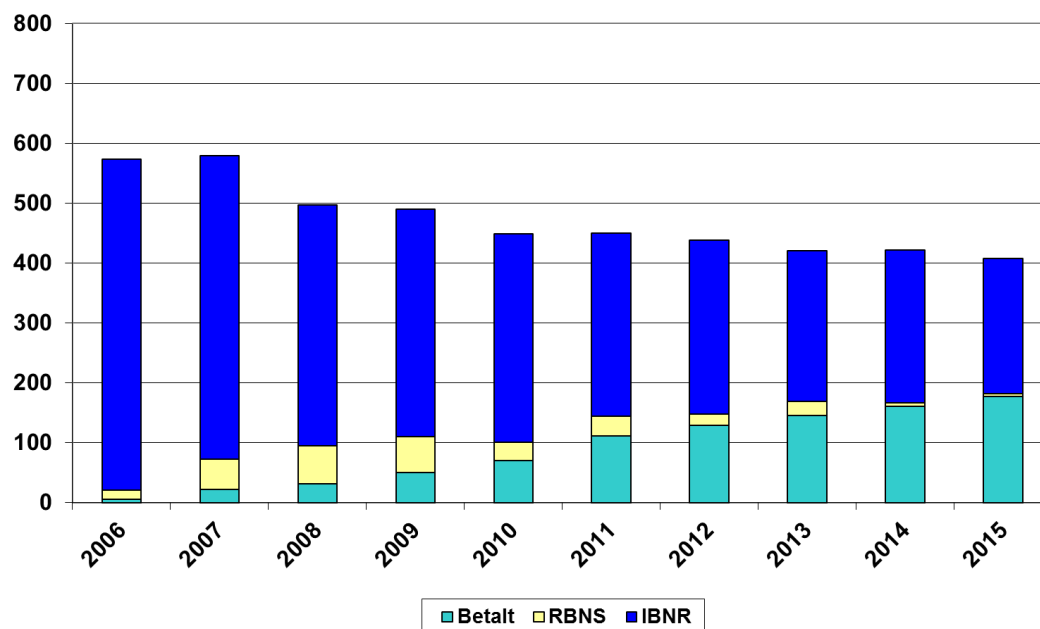

Figur C.16. Sammensetningen av anslåtte brutto erstatningskostnader.
 Delbransjen Yrkessykdomsforsikringer – Skadeårgang 2007.
 Data ved utløpet av regnskapsårene 2007–2015. Mill. kr.

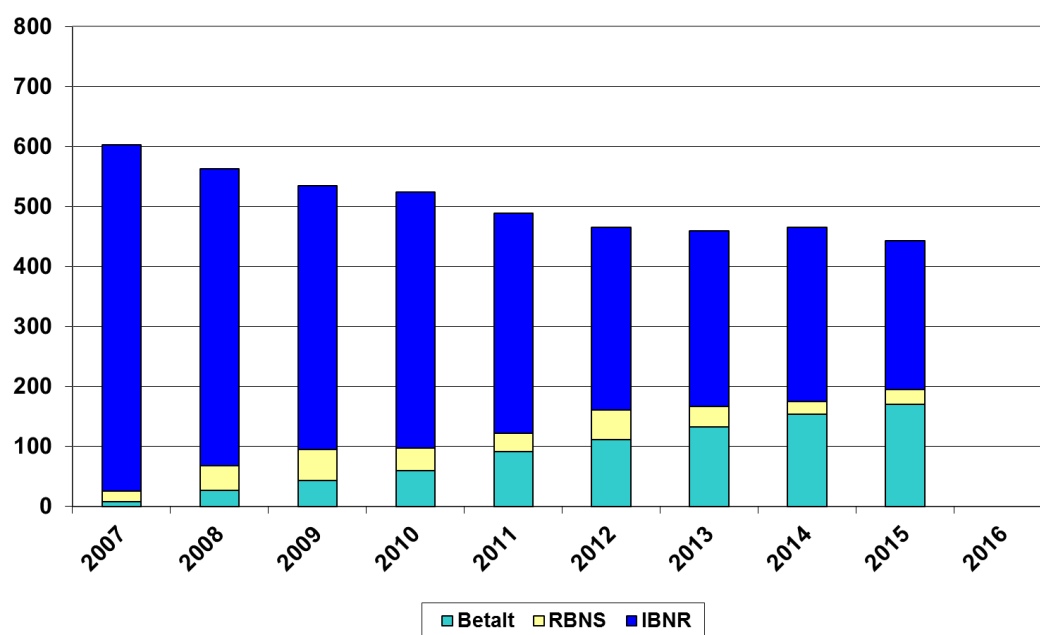

Figur C.17. Sammensetningen av anslåtte brutto erstatningskostnader.
Delbransjen Yrkessykdomsforsikringer – Skadeårgang 2008.
Data ved utløpet av regnskapsårene 2008–2015. Mill. kr.

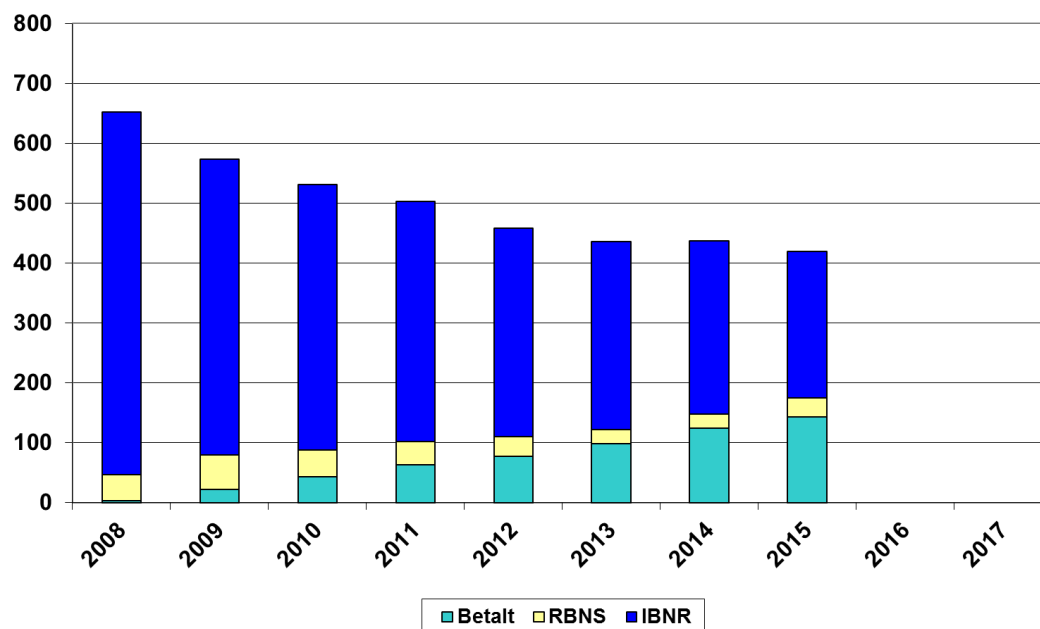

Figur C.18. Sammensetningen av anslåtte brutto erstatningskostnader.
Delbransjen Yrkessykdomsforsikringer – Skadeårgang 2009.
Data ved utløpet av regnskapsårene 2009–2015. Mill. kr.

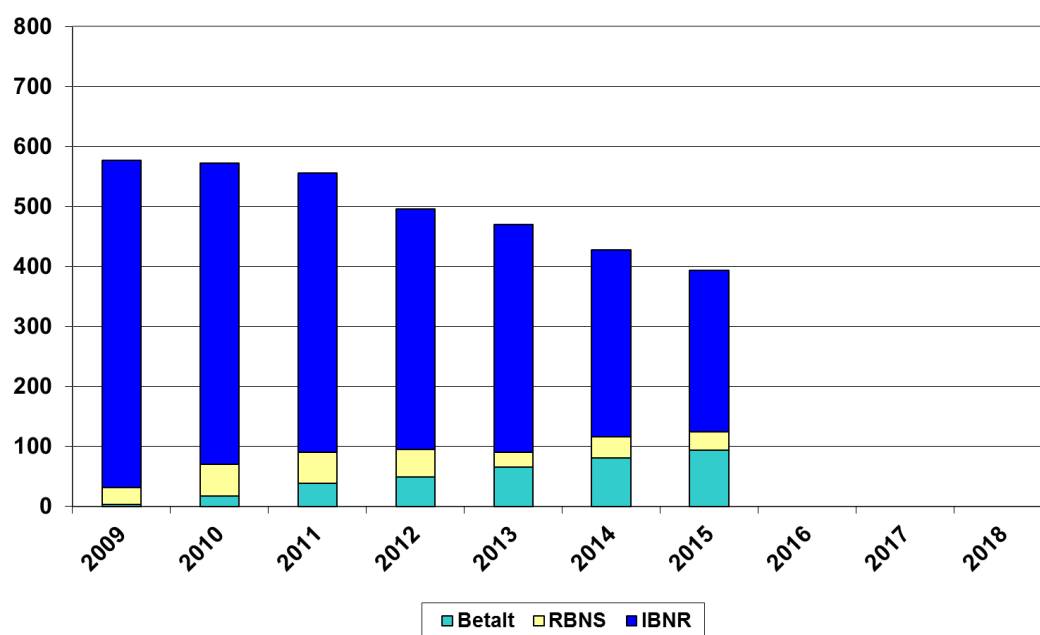

Figur C.19. Sammensetningen av anslåtte brutto erstatningskostnader.
Delbransjen Yrkessykdomsforsikringer – Skadeårgang 2010.
Data ved utløpet av regnskapsårene 2010–2015. Mill. kr.

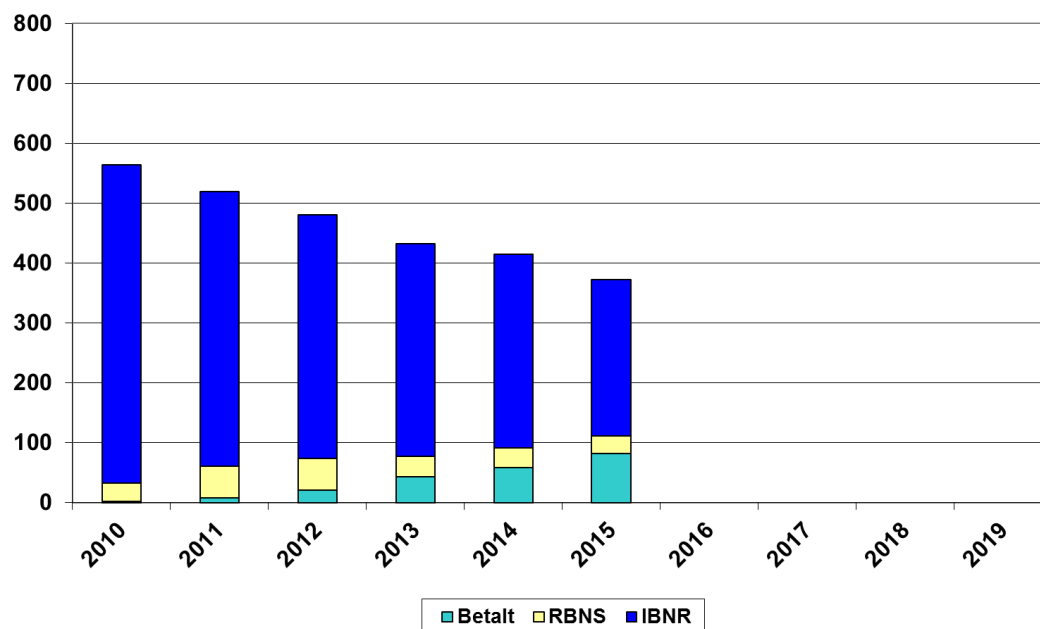

Figur C.20. Sammensetningen av anslåtte brutto erstatningskostnader.
Delbransjen Yrkessykdomsforsikringer – Skadeårgang 2011.
Data ved utløpet av regnskapsårene 2011–2015. Mill. kr.

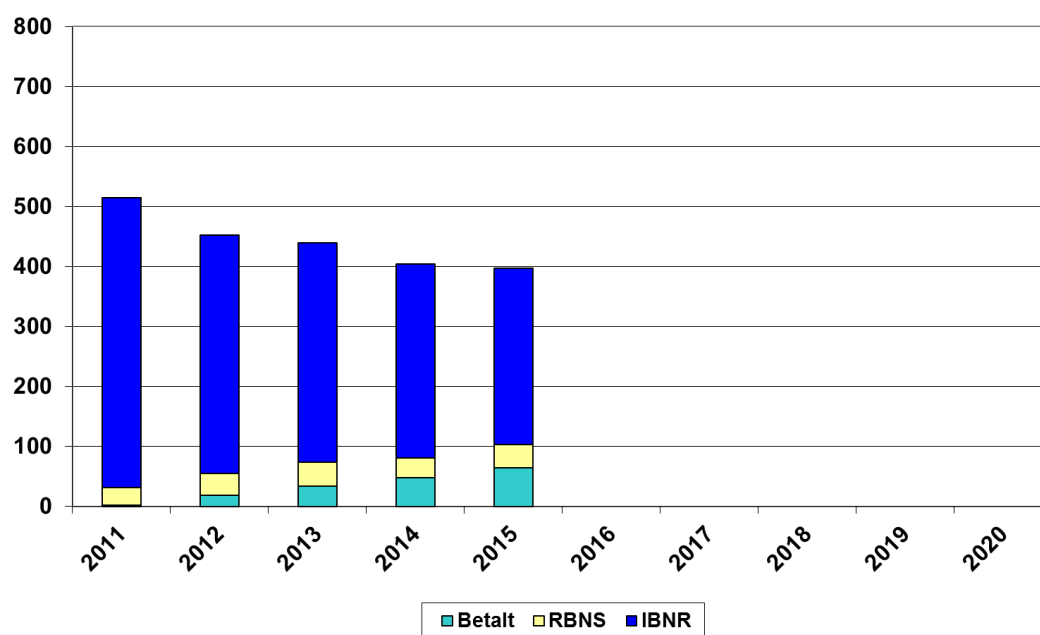

Figur C.21. Sammensetningen av anslåtte brutto erstatningskostnader.
Delbransjen Yrkessykdomsforsikringer – Skadeårgang 2012.
Data ved utløpet av regnskapsårene 2012–2015. Mill. kr.

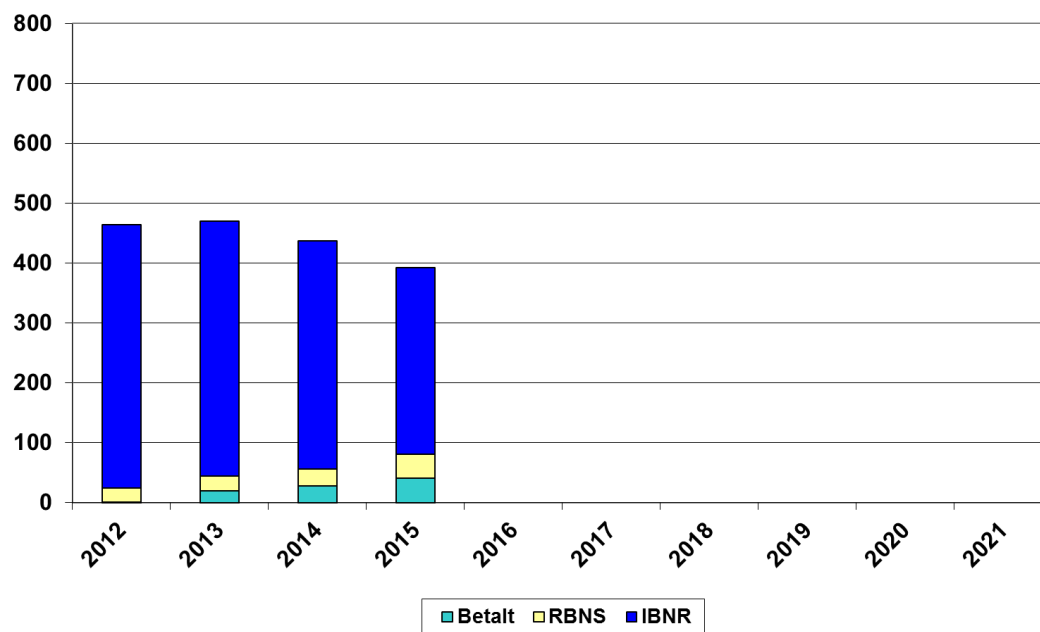

Vedlegg D. Forsikringsrelaterte brutto driftskostnader

Tabell D.1. Beregnede forsikringsrelaterte driftskostnader for regnskapsårene 1991–2015. Pr. forsikret.

Regnskapsår	Pr. forsikret (kr)
1991	131
1992	121
1993	121
1994	124
1995	117
1996	122
1997	119
1998	122
1999	133
2000	150
2001	163
2002	170
2003	175
2004	154
2005	160
2006	171
2007	176
2008	189
2009	193
2010	199
2011	201
2012	203
2013	207
2014	228
2015	234

Tabell D.2. Samlede forsikringsrelaterte brutto driftskostnader. Mill. kr.
 Hovedbransjen Yrkesskedeforsikringer (1991–2015).
 Delbransjene Yrkesulykkes- og Yrkessykdomsforsikringer (1994–2015).

Regnskapsår	Yrkesskade	Yrkesulykke	Yrkessykdom
1991	134,0	–	–
1992	142,6	–	–
1993	148,3	–	–
1994	153,1	102,2	51,0
1995	156,6	111,2	45,4
1996	158,8	113,0	45,8
1997	166,0	118,3	47,7
1998	175,0	132,6	42,4
1999	185,2	140,4	44,7
2000	194,7	148,0	46,8
2001	211,4	160,7	50,7
2002	246,2	190,6	55,6
2003	250,0	193,4	56,6
2004	218,6	166,6	52,0
2005	229,4	173,7	55,6
2006	237,6	179,8	57,8
2007	251,8	190,4	61,4
2008	301,0	227,5	73,5
2009	323,8	243,9	79,9
2010	331,6	253,3	78,2
2011 ¹⁾	329,0	251,6	77,4
2012 ¹⁾	336,8	257,6	79,2
2013 ¹⁾	334,8	255,9	78,9
2014 ¹⁾	365,0	279,3	85,7
2015 ¹⁾	367,5	281,9	85,7

1) Inklusiv indirekte skadebehandlingskostnader.

Figur D.1. Forsikringsrelaterte brutto driftskostnader¹⁾ i prosent av opptjente bruttopremier og anslåtte brutto erstatningskostnader²⁾. 1991–2015.

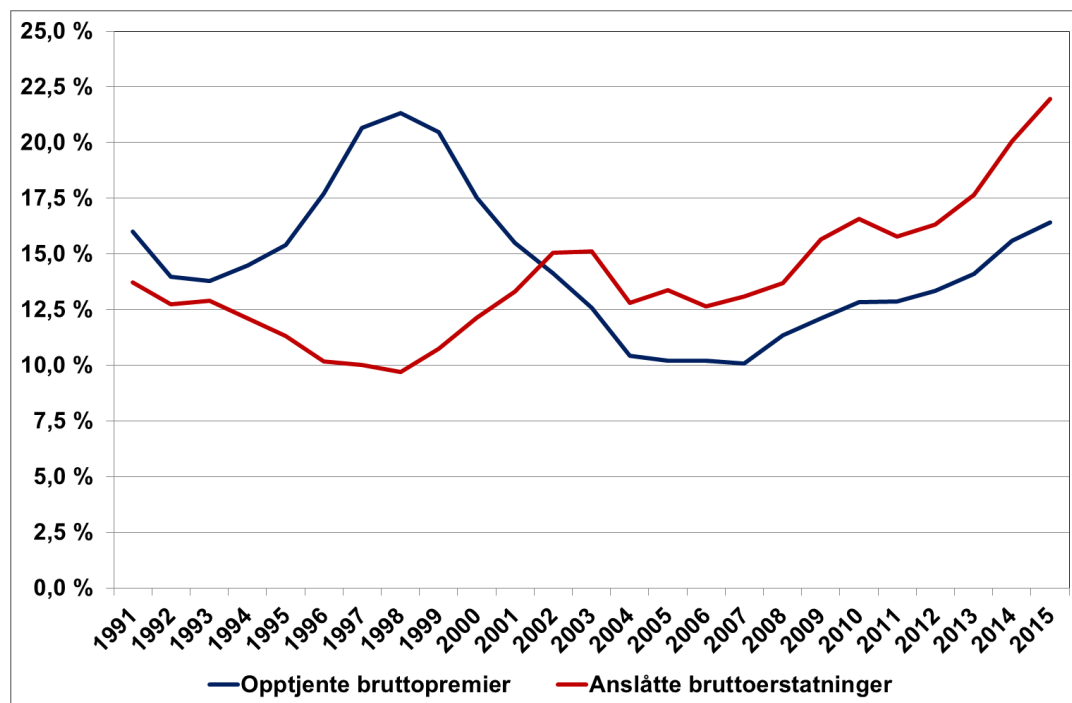

- 1) Inklusiv indirekte skadebehandlingskostnader.
- 2) Anslag pr. 31. desember 2015 for alle skadeårganger.

Vedlegg E. Beregningsteknisk brutto investeringsavkastning mv.

Tabell E.1. Forsikringsteknisk rente 1991–2015.

Regnskapsår	Rentesats
1991	10,05 pst
1992	10,51 pst
1993	6,75 pst
1994	6,51 pst
1995	6,36 pst
1996	5,48 pst
1997	4,62 pst
1998	5,29 pst
1999	5,39 pst
2000	6,59 pst
2001	6,46 pst
2002	6,40 pst
2003	4,31 pst
2004	2,97 pst
2005	2,88 pst
2006	3,70 pst
2007	4,78 pst
2008	4,60 pst
2009	2,70 pst
2010	2,46 pst
2011	2,29 pst
2012	1,44 pst
2013	1,62 pst
2014	1,55 pst
2015	0,76 pst

Tabell E.2. Beregningsteknisk brutto investeringsavkastning 1991–2015. Mill. kr.

Regnskapsår	Yrkesskedeforsikring	Yrkesulykke	Yrkessykdom
1991	48,3	–	–
1992	154,8	–	–
1993	165,2	–	–
1994	209,4	146,7	62,7
1995	232,4	163,6	68,8
1996	214,8	155,8	59,0
1997	200,6	149,4	51,3
1998	269,3	201,6	67,7
1999	325,2	245,9	79,3
2000	445,7	339,2	106,5
2001	469,8	356,9	112,9
2002	504,6	375,9	128,7
2003	382,2	273,7	108,5
2004	299,0	208,6	90,4
2005	324,5	225,6	98,9
2006	457,0	317,0	140,0
2007	642,3	440,8	201,5
2008	666,2	457,7	208,5
2009	411,5	287,0	124,5
2010	393,3	276,7	116,6
2011	379,2	267,5	111,8
2012	252,8	180,3	72,5
2013	288,2	207,1	81,0
2014	274,3	196,8	77,5
2015	129,4	92,5	36,9
Sum 1994–2015	7 771,6	5 566,3	2 205,2
Sum 1991–2015	8 139,9	–	–

Tabell E.3. Renteinntekter på NAV-andelen av betalte bruttoerstatninger 1991–2015.
Mill. kr.

Regnskapsår	Yrkesskedeforsikring	Yrkesulykke	Yrkessykdom
1991	0,9	–	–
1992	1,7	–	–
1993	3,0	–	–
1994	5,2	4,7	0,5
1995	7,9	6,9	1,0
1996	7,7	7,0	0,7
1997	8,8	7,5	1,3
1998	13,8	11,6	2,1
1999	16,5	13,9	2,6
2000	21,6	17,7	3,9
2001	21,4	17,0	4,5
2002	23,3	18,6	4,7
2003	17,2	12,8	4,4
2004	12,1	9,4	2,7
2005	10,5	8,3	2,1
2006	15,3	12,2	3,0
2007	19,1	15,5	3,6
2008	19,4	16,0	3,4
2009	11,9	9,8	2,1
2010	9,7	8,2	1,5
2011	7,9	6,4	1,5
2012	5,1	4,4	0,8
2013	6,7	5,6	1,1
2014	6,2	5,2	1,0
2015	3,1	2,6	0,5
Sum 1994–2015	270,3	221,2	49,1
Sum 1991–2015	275,8	–	–

Vedlegg F. Inflasjonskorreksjon av opptjente bruttopremier og brutto erstatningskostnader

Tabell F.1. Inflasjonskorreksjonsindekser basert på hhv. konsumprisindeksen (KPI) og grunnbeløpet i folketrygden (G).

Årgang	Inflasjonskorreksjonsindeks basert på	
	Konsumprisindeksen	Grunnbeløpet
1991	1,614	2,555
1992	1,578	2,475
1993	1,543	2,417
1994	1,521	2,367
1995	1,484	2,304
1996	1,467	2,215
1997	1,429	2,131
1998	1,398	2,015
1999	1,367	1,928
2000	1,325	1,850
2001	1,286	1,769
2002	1,270	1,681
2003	1,239	1,599
2004	1,234	1,539
2005	1,215	1,490
2006	1,188	1,440
2007	1,179	1,366
2008	1,136	1,295
2009	1,112	1,243
2010	1,085	1,198
2011	1,072	1,147
2012	1,064	1,103
2013	1,042	1,063
2014	1,021	1,025
2015	1,000	1,000

Tabell F.2. *Bruttopremier pr. forsikret (kr). Nominelle og inflasjonskorrigerte beløp. Inflasjonskorreksjon basert på hhv. KPI-utviklingen og G-utviklingen.¹⁾ Hovedbransjen Yrkeskadeforsikringer.*

Årgang	Nominelle beløp	Inflasjonskorrigerte beløp KPI-justering	Inflasjonskorrigerte beløp G-justering
1991	818	1321	2090
1992	866	1366	2143
1993	877	1353	2120
1994	857	1304	2028
1995	759	1126	1749
1996	689	1011	1526
1997	576	823	1227
1998	572	800	1153
1999	650	888	1253
2000	855	1133	1582
2001	1052	1353	1861
2002	1202	1526	2021
2003	1390	1723	2223
2004	1477	1822	2274
2005	1568	1904	2337
2006	1675	1990	2412
2007	1745	2057	2384
2008	1663	1889	2154
2009	1594	1773	1981
2010	1550	1682	1857
2011	1563	1676	1793
2012	1522	1619	1679
2013	1467	1528	1559
2014	1461	1492	1497
2015	1426	1426	1426

1) Jf. tabell F.1.

Figur F.1A. Bruttopremier pr. forsikret (kr). Nominelle og inflasjonskorrigerte beløp. Hovedbransjen Yrkesskadeforsikringer.

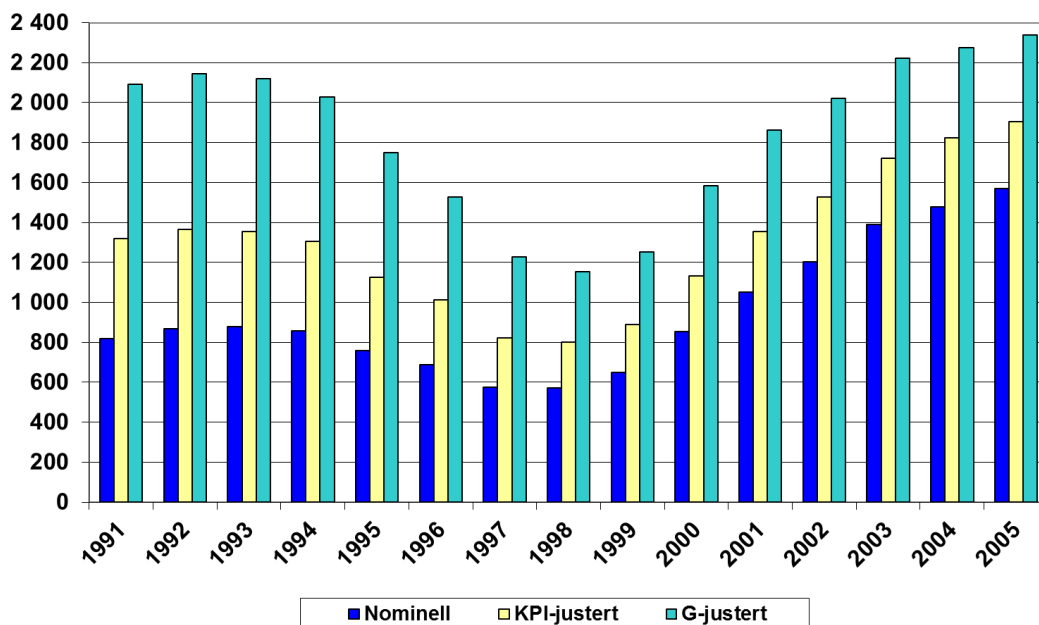

Figur F.1B. Bruttopremier pr. forsikret (kr). Nominelle og inflasjonskorrigerte beløp. Hovedbransjen Yrkesskadeforsikringer.

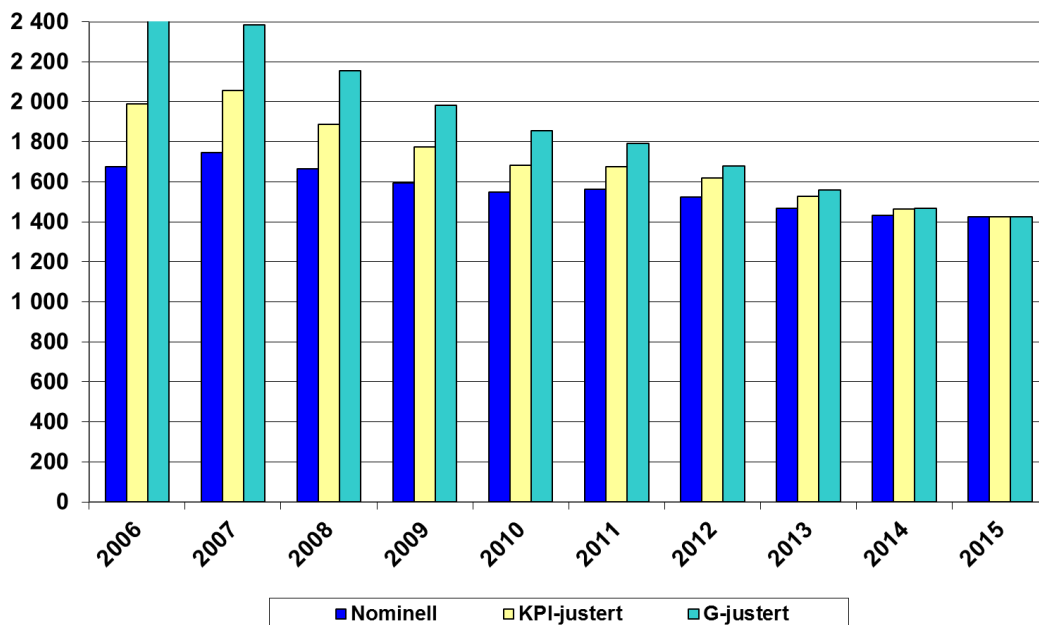

Tabell F.3. Bruttopremier pr. forsikret (kr). Nominelle og inflasjonskorrigerte beløp. Inflasjonskorreksjon basert på hhv. KPI-utviklingen og G-utviklingen.¹⁾ Delbransjen Yrkesulykkesforsikringer.

Årgang	Nominelle beløp	Inflasjonskorrigerte beløp	
		KPI-justering	G-justering
1994	570	867	1349
1995	537	797	1237
1996	491	720	1087
1997	410	586	874
1998	434	607	875
1999	495	676	954
2000	654	867	1210
2001	803	1033	1420
2002	927	1177	1559
2003	1072	1329	1714
2004	1135	1400	1747
2005	1195	1451	1781
2006	1280	1520	1843
2007	1326	1563	1812
2008	1266	1438	1640
2009	1211	1347	1505
2010	1180	1281	1413
2011	1189	1275	1364
2012	1157	1231	1276
2013	1116	1163	1186
2014	1112	1136	1140
2015	1087	1087	1087

1) Jf. tabell F.1.

Tabell F.4. Bruttopremier pr. forsikret (kr). Nominelle og inflasjonskorrigerte beløp. Inflasjonskorreksjon basert på hhv. KPI-utviklingen og G-utviklingen.¹⁾ Delbransjen Yrkessykdomsforsikringer.

Årgang	Nominelle beløp	Inflasjonskorrigerte beløp KPI-justert	Inflasjonskorrigerte beløp G-justert
1994	286	435	677
1995	222	329	511
1996	197	289	436
1997	166	237	354
1998	137	192	276
1999	155	212	299
2000	201	266	372
2001	249	320	440
2002	275	349	462
2003	319	395	510
2004	342	422	526
2005	372	452	554
2006	395	469	569
2007	418	493	571
2008	397	451	514
2009	384	427	477
2010	371	403	444
2011	374	401	429
2012	364	387	401
2013	351	366	373
2014	349	356	358
2015	339	339	339

1) Jf. tabell F.1.

Tabell F.5. *Brutto erstatningskostnader pr. forsikret (kr).
Nominelle og inflasjonskorrigerte beløp.
Inflasjonskorreksjon av betalte bruttoerstatninger basert på hhv. KPI-
utviklingen og G-utviklingen.¹⁾
Brutto erstatningsavsetning diskontert med flat sats (2,5 prosent).²⁾
Hovedbransjen Yrkesskadeforsikringer.*

Årgang	Nominelle beløp	Inflasjonskorrigerte beløp KPI-justert	Inflasjonskorrigerte beløp G-justert
1991	954	1330	1928
1992	949	1299	1856
1993	939	1256	1758
1994	1023	1346	1854
1995	1033	1345	1835
1996	1197	1518	2013
1997	1187	1476	1918
1998	1257	1537	1959
1999	1237	1484	1853
2000	1236	1450	1766
2001	1224	1399	1656
2002	1128	1264	1462
2003	1158	1262	1426
2004	1203	1271	1398
2005	1195	1243	1350
2006	1351	1370	1454
2007	1344	1344	1409
2008	1382	1365	1412
2009	1234	1197	1225
2010	1201	1140	1152
2011	1273	1196	1204
2012	1244	1140	1143
2013	1172	1058	1059
2014	1136	1003	1003
2015	1066	920	920

1) Jf. tabell F.1.

2) Gjelder kolonnene for inflasjonskorrigerte beløp.

Figur F.2A. *Brutto erstatningskostnader pr. forsikret (kr).
Nominelle og inflasjonskorrigerte beløp.
Hovedbransjen Yrkesskadeforsikringer.*

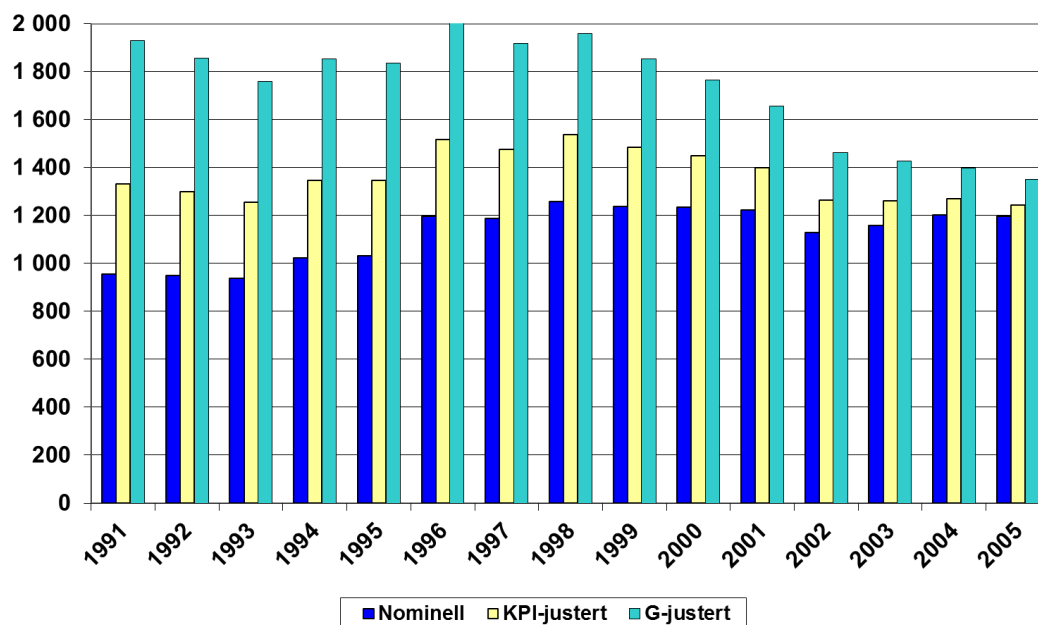

Figur F.2B. *Brutto erstatningskostnader pr. forsikret (kr).
Nominelle og inflasjonskorrigerte beløp.
Hovedbransjen Yrkesskadeforsikringer.*

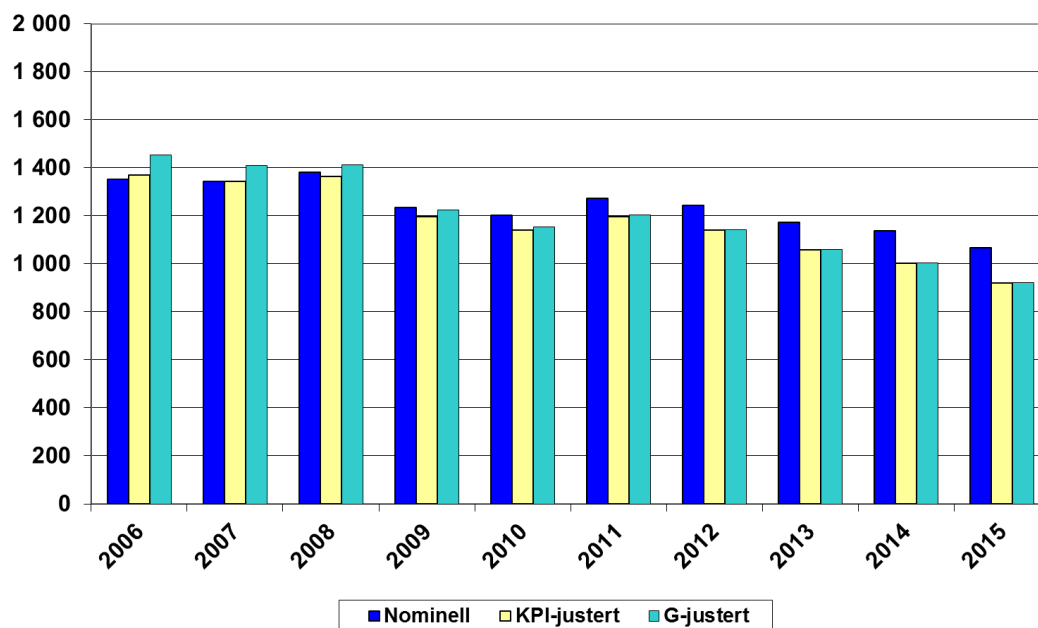

Tabell F.6. *Brutto erstatningskostnader pr. forsikret (kr).
Nominelle og inflasjonskorrigerte beløp.
Inflasjonskorreksjon av betalte bruttoerstatninger basert på hhv. KPI-
utviklingen og G-utviklingen.¹⁾
Brutto erstatningsavsetning diskontert med flat sats (2,5 prosent).²⁾
Delbransjen Yrkesulykkesforsikringer.*

Årgang	Nominelle beløp	Inflasjonskorrigerte beløp KPI-justert	Inflasjonskorrigerte beløp G-justert
1994	786	1050	1467
1995	781	1034	1432
1996	939	1204	1613
1997	904	1133	1482
1998	997	1232	1586
1999	939	1141	1440
2000	921	1097	1350
2001	934	1087	1301
2002	863	982	1146
2003	906	1012	1155
2004	949	1026	1137
2005	901	963	1057
2006	1057	1093	1166
2007	1034	1055	1111
2008	1119	1124	1167
2009	999	988	1013
2010	977	944	955
2011	1031	986	993
2012	1007	940	942
2013	940	863	864
2014	909	815	815
2015	848	745	745

1) Jf. tabell F.1.

2) Gjelder kolonnene for inflasjonskorrigerte beløp.

Tabell F.7. *Brutto erstatningskostnader pr. forsikret (kr).
Nominelle og inflasjonskorrigerte beløp.
Inflasjonskorreksjon av betalte bruttoerstatninger basert på hhv. KPI-
utviklingen og G-utviklingen.¹⁾
Brutto erstatningsavsetning diskontert med flat sats (2,5 prosent).²⁾
Delbransjen Yrkessykdomsforsikringer.*

Årgang	Nominelle beløp	Inflasjonskorrigerte beløp KPI-justert	Inflasjonskorrigerte beløp G-justert
1994	237	296	387
1995	252	311	403
1996	258	314	400
1997	283	343	436
1998	260	305	373
1999	299	343	414
2000	314	354	417
2001	290	314	357
2002	266	284	318
2003	252	252	273
2004	254	249	263
2005	295	283	295
2006	294	281	292
2007	309	292	300
2008	263	244	249
2009	234	212	215
2010	223	200	201
2011	242	214	215
2012	236	204	205
2013	232	199	199
2014	227	191	191
2015	218	178	178

1) Jf. tabell F.1.

2) Gjelder kolonnene for inflasjonskorrigerte beløp.

Tabell F.8. Anslåtte brutto skadeprosent for hovedbransjen Yrkesskedeforsikringer.
Nominelle og inflasjonskorrigerte beløp.

Årgang	Brutto skadeprosent basert på:		
	Nominelle beløp	KPI-justering	G-justering
1991	116,7	100,8	92,3
1992	109,6	95,1	86,6
1993	107,0	92,8	82,9
1994	119,4	103,2	91,4
1995	136,0	119,4	104,9
1996	173,8	150,2	132,0
1997	206,2	179,4	156,3
1998	219,8	192,2	170,0
1999	190,5	167,2	147,9
2000	144,5	127,9	111,6
2001	116,3	103,4	89,0
2002	93,9	82,8	72,4
2003	83,3	73,3	64,2
2004	81,5	69,8	61,5
2005	76,3	65,3	57,8
2006	80,6	68,8	60,3
2007	77,0	65,4	59,1
2008	83,1	72,2	65,6
2009	77,4	67,5	61,8
2010	77,5	67,7	62,0
2011	81,5	71,4	67,1
2012	81,7	70,4	68,1
2013	79,9	69,2	67,9
2014	77,8	67,2	67,0
2015	74,7	64,5	64,5

Figur F.3A. Anslåtte brutto skadeprosenter for hovedbransjen Yrkesskadeforsikringer. Nominelle og inflasjonskorrigerte beløp.

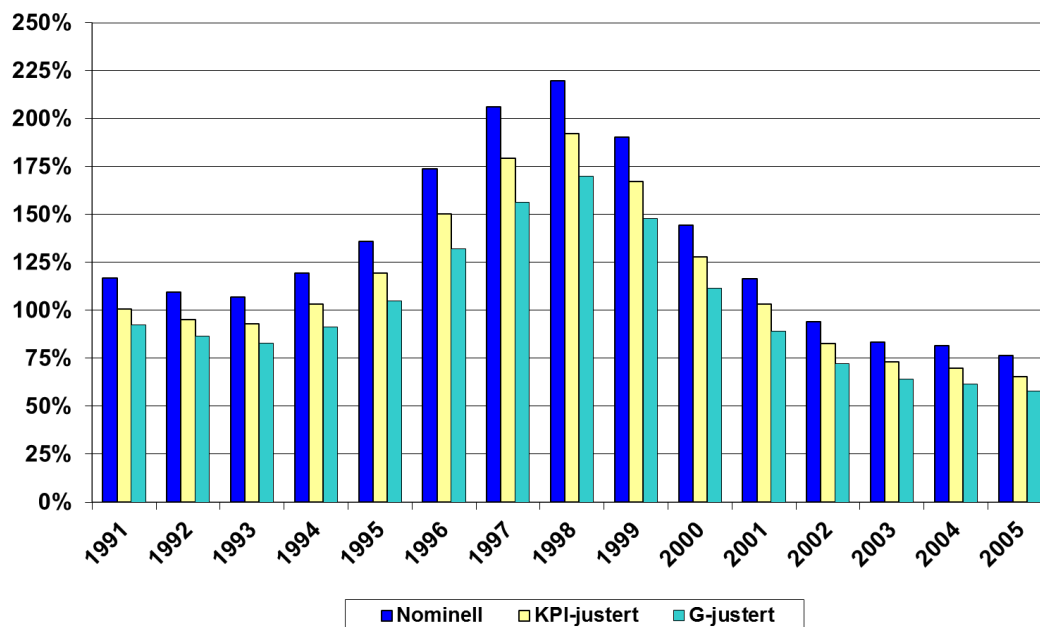

Figur F.3B. Anslåtte brutto skadeprosenter for hovedbransjen Yrkesskadeforsikringer. Nominelle og inflasjonskorrigerte beløp.

